

Projekt

z dnia 8 grudnia 2020 r.

Zatwierdzony przez

**UCHWAŁA NR
RADY MIEJSKIEJ W POŁAŃCU**

z dnia 2020 r.

w sprawie wyznaczenia obszaru i granic aglomeracji Gminy Połaniec

Na podstawie art. 18 ust. 2 pkt 15 ustawy z dnia 8 marca 1990 r. o samorządzie gminnym (t.j. Dz. U. z 2020 r. poz. 713) oraz art. 87 ust. 1 i 4 ustawy z dnia 20 lipca 2017 r. Prawo wodne (t.j. Dz. U. z 2020 r. poz. 310 ze zm¹⁾), po uzgodnieniu z Regionalnym Dyrektorem Ochrony Środowiska w Kielcach oraz Państwowym Gospodarstwem Wodnym Wody Polskie - na podstawie art. 87 ust. 4 Prawo wodne, Rada Miejska w Połaniu uchwala co następuje:

§ 1.

Wyznacza się aglomerację Połaniec o równoważnej liczbie mieszkańców (RLM) 11 886, z oczyszczalnią ścieków w Łęgu obejmującą następujące miejscowości: Brzozowa, Kamieniec, Kraśnik, Luszycza, Łęg, Maśnik, Okrągła, Połaniec, Rudniki, Ruszcza, Ruszcza Kępa, Rybitwy, Tursko Małe, Tursko Małe Kolonia, Winnica, Wymysłów, Zawada, Zdzieci Nowe, Zdzieci Stare, Zrębin.

§ 2.

Opis planu aglomeracji Połaniec o której mowa w § 1, stanowi załącznik 1 do niniejszej uchwały.

§ 3.

Obszar i granice aglomeracji Połaniec, o której mowa w § 1, wyznaczono na mapie w skali 1:10 000, stanowiącej załącznik 2 do niniejszej uchwały.

§ 4.

Wykonanie uchwały powierza się Burmistrzowi Miasta i Gminy Połaniec.

§ 5.

Uchwała wchodzi w życie po upływie 14 dni od dnia ogłoszenia w Dzienniku Urzędowym Województwa Świętokrzyskiego.

Przewodniczący Rady
Miejskiej

mgr Stanisław Lolo

¹⁾Zmiany tekstu jednolitego wymienionej wyżej ustawy zostały ogłoszone w: Dz. U. 2020 poz. 284, 695, 875, 782, 1378.

OPIS PLANU AGLOMERACJI GMINY POŁANIEC

I. WSTĘP

1. Aktualny stan prawny aglomeracji:

Agglomeracja Połaniec wyznaczona została uchwałą NR III/57/14 SEJMIKU WOJEWÓDZTWA ŚWIĘTOKRZYSKIEGO z dnia 29.12.2014 o Równoważnej Liczbie Mieszkańców 12031, ogłoszonej w Dzienniku Urzędowym Województwa Świętokrzyskiego z dnia 9 stycznia 2015 r. pod poz. 92 wraz z jej zmianą określoną w Uchwale Nr V/110/15 z dnia 23 lutego 2015r., ogłoszoną w Dz.Urz. Woj. Świętok. z dnia 25 lutego 2015 r. poz. 670.

Z uwagi na zrealizowane i planowane do zrealizowania inwestycje na terenie gminy, zmianę granic aglomeracji oraz przeliczenia RLM aglomeracji wnioskuje się o wyznaczenia nowej aglomeracji Połaniec.

2. Podstawę wyznaczenia obszaru i granic aglomeracji stanowią:

Rozporządzenie Ministra Gospodarki Morskiej i Żeglugi Śródlądowej z dnia 27 lipca 2018r. w sprawie sposobu wyznaczania obszarów i granic aglomeracji /Dz.U. z 2018 r. poz. 1586/,

Wytyczne do wyznaczania, zmiany lub likwidacji obszarów i granic aglomeracji, Warszawa, lipiec 2019r.,

Studium Uwarunkowań i Kierunków Zagospodarowania Przestrzennego Gminy Połaniec uchwalone Uchwałą Nr XXXI/199/2016 Rady Miejskiej w Połańcu z dnia 27.10.2016 r. <https://polaniec.bip.gov.pl/uchwaly-2016/uchwala-nr-xxxi-199-2016-z-dnia-27-pazdziernika-2016-roku-w-sprawie-uchwalenia-studium-uwarunkowan-i-kierunkow-zagospodarowania-przestrzennego-gminy-polaniec.html>

Miejscowe plany zagospodarowania przestrzennego obowiązujące na terenie Miasta i Gminy Połaniec

1. **MPZP wsi Ruszcza, Ruszcza Kępa, Rybitwy**

Uchwała Nr XIX/98/2000 Rady Gminy w Połańcu z dnia 6 kwietnia 2000r.

/Dz. Urz. Woj. Świętok. z dnia 29 września 2000r. Nr 53 poz. 478/
http://bip.umig.polaniec.pl/upload/Uchwała_XIX_98_00.pdf

Zmiana Uchwały

Uchwała Nr XXIII/138/2000 Rady Miejskiej w Połańcu z dnia 17 sierpnia 2000r.

/Dz. Urz. Woj. Świętok. z dnia 29 września 2000r. Nr 53 poz. 479/
http://bip.umig.polaniec.pl/upload/Uchwała_XXIII_138_00.pdf

Dla msc. Ruszcza i Rybitwy obowiązują nowe plany miejscowe wymienione w pkt. 8 i 9.

2. **MPZP wsi Maśnik**

Uchwała Nr XIX/99/2000 Rady Miejskiej w Połańcu z dnia 6 kwietnia 2000r.

/Dz. Urz. Woj. Świętok. z dnia 29 września 2000r. Nr 53 poz. 480/
http://bip.umig.polaniec.pl/upload/Uchwała_XIX_99_00.pdf

Zmiana Uchwały

Uchwała Nr XXIII/139/2000 Rady Miejskiej w Połańcu z dnia 17 sierpnia 2000r.

/Dz. Urz. Woj. Świętok. z dnia 29 września 2000r. Nr 53 poz. 481/
http://bip.umig.polaniec.pl/upload/Uchwała_XXIII_139_00.pdf

3. **MPZP wsi Winnica**

Uchwała Nr XXIV/149/2000 Rady Miejskiej w Połańcu z dnia 28 września 2000r.

/Dz. Urz. Woj. Świętok. z dnia 13 listopada 2000r. Nr 64 poz. 598/
http://bip.umig.polaniec.pl/upload/Uchwa%C5%82a_XXIV_149_00.pdf

Zmiana planu

Uchwała Nr XXXII/232/05 Rady Miejskiej w Połańcu z dnia 29 czerwca 2005r.

/Dz. Urz. Woj. Świętok. z dnia 23 sierpnia 2005r. Nr 201 poz. 2380/.

http://bip.umig.polaniec.pl/index.php?id=92&a=1200&n_id=173360

4. MPZP obszarów wsi: Brzozowa, Luszyca, Łęg, Tursko Małe, Tursko Małe Kolonia,

Zawada

Uchwała Nr XXVIII/193/05 Rady Miejskiej w Połańcu z dnia 30 marca 2005 r.

/Dz. Urz. Woj. Świętok. z dnia 23 czerwca 2005r. Nr 135 poz. 1702/
http://bip.umig.polaniec.pl/index.php?id=92&a=1200&n_id=163779

Zmiana planu

Uchwała Nr LI/299/10 Rady Miejskiej w Połańcu z dnia 22 kwietnia 2010r.

/Dz. Urz. Woj. Świętok. z dnia 19 sierpnia 2010r. Nr 236 poz. 2348/
http://bip.umig.polaniec.pl/upload/Uchwała_LI_299_10.pdf

http://bip.umig.polaniec.pl/index.php?id=307&a=1200&n_id=270478

Uchwała Nr LV/334/10 Rady Miejskiej w Połańcu z dnia 24 czerwca 2010r.

/Dz. Urz. Woj. Świętok. z dnia 19 sierpnia 2010r. Nr 236 poz. 2349/
http://bip.umig.polaniec.pl/index.php?id=307&a=1200&n_id=270575

Uchwała Nr XXI/134/11 Rady Miejskiej w Połańcu z dnia 14 grudnia 2011r.

Dz. Urz. Woj. Świętok. z dnia 11 stycznia 2012r. poz. 84/.

http://bip.umig.polaniec.pl/index.php?id=315&a=1200&n_id=271505

Uchwała NR LIX/381/14 Rady Miejskiej w Połańcu z dnia 23 czerwca 2014r. (Dz. Urz. Woj. Święt. z dnia 28 lipca 2014r., poz. 2196), <http://bip.umig.polaniec.pl/upload/Uchwała.Nr.LIX.381.14.pdf>

Uchwała NR V/19/2015 Rady Miejskiej w Połańcu z dnia 29 stycznia 2015r. (Dz. Urz. Woj. Święt. z dnia 10 marca 2015r., poz. 842). <http://bip.umig.polaniec.pl/upload/Uchwała.Nr.V.19.2015.pdf>

Uchwała NR LV/340/2018 Rady Miejskiej w Połańcu z dnia 15 stycznia 2018r. (Dz. Urz. Woj. Święt. z dnia 6 lutego 2018r., poz. 546). <https://polaniec.bip.gov.pl/uchwaly-2018/uchwala-nr-lv-340-2018.html>

5. MPZP miasta Połańca- część I obejmująca północną część miasta do rzeki Czarnej

Uchwała Nr XXXII/231/05 Rady miejskiej w Połańcu z dnia 29 czerwca 2005r.

/Dz. Urz. Woj. Świętok. z dnia 23 sierpnia 2005r. Nr 201 poz. 2379/.

http://bip.umig.polaniec.pl/index.php?id=92&a=1200&n_id=173367

Zmiany

Uchwała Nr V/20/2015 Rady Miejskiej w Połańcu z dnia 29 stycznia 2015 r. (Dz. Urz. Woj. Świętok. z dnia 10 marca 2015r., poz. 843).

<http://bip.umig.polaniec.pl/upload/Uchwała.Nr.V.20.2015.pdf>

<http://bip.umig.polaniec.pl/upload/zal.1.V.20.2015.pdf>

<http://bip.umig.polaniec.pl/upload/zal.3.V.20.2015.pdf>

<http://bip.umig.polaniec.pl/upload/zal.2.V.20.2015.pdf>

6. MPZP miasta Połańca obejmujący zachodnią część miasta

Uchwała Nr XXI/118/08 Rady Miejskiej w Połańcu z dnia 24 kwietnia 2008r.

/Dz. Urz. Woj. Świętok. z dnia 10 lipca 2008r. Nr 137 poz. 1906/
http://bip.umig.polaniec.pl/upload/Uchwała_XXI_118_08.pdf

7. MPZP os. Południe w Połańcu

Uchwała Nr IV/5/10 Rady Miejskiej w Połańcu z dnia 28 grudnia 2010r.

/Dz. Urz. Woj. Świętok. z dnia 17 lutego 2011r. Nr 43 poz. 560/.

http://bip.umig.polaniec.pl/index.php?id=307&a=1200&n_id=270829

Zmiana

Uchwała Nr LXII/396/2018 Rady Miejskiej w Połańcu z dnia 24 maja 2018 roku

/Dz. Urz. Woj. Świętok. z dnia 4 lipca 2018 r. poz. 2425/.

<https://polaniec.bip.gov.pl/uchwaly-2018/uchwala-nr-lxii-396-2018.html>

8. MPZP obszaru wsi Rybitwy

Uchwała Nr XLIII/281/2017 Rady Miejskiej w Połańcu z dnia 19 lipca 2017 r..

/Dz. Urz. Woj. Świętok. z dnia 6 września 2017r. poz. 2654/.

<https://polaniec.bip.gov.pl/uchwaly-2017/uchwala-nr-xml-281-2017.html>

9. MPZP obszaru wsi Ruszcza

Uchwała Nr XLIII/282/2017 Rady Miejskiej w Połańcu z dnia 19 lipca 2017 r..

/Dz. Urz. Woj. Świętok. z dnia 6 września 2017r. poz. 2655/.

<https://polaniec.bip.gov.pl/uchwaly-2017/uchwala-nr-xml-282-2017.html>

10. MPZP obszaru „Połaniec-Lipowa”

Uchwała Nr XLIX/309/2017 Rady Miejskiej w Połańcu z dnia 26 października 2017 r..

/Dz. Urz. Woj. Świętok. z dnia 14 grudnia 2017r. poz. 3992/.

<https://polaniec.bip.gov.pl/uchwaly-2017/uchwala-nr-xml-309-2017.html>

11. MPZP obszaru „Łęg- Zachód”

Uchwała Nr LXV/422/2018 Rady Miejskiej w Połańcu z dnia 30 sierpnia 2018 r.

/Dz. Urz. Woj. Świętok. z dnia 8 październik 2018 r. poz. 3488/.

<https://polaniec.bip.gov.pl/uchwaly-2018/uchwala-nr-lxv-422-2018.html>

12. MPZP obszaru „Brzozowa I”

Uchwała Nr LXVI/427/2018 Rady Miejskiej w Połańcu z dnia 27 września 2018 r.

/Dz. Urz. Woj. Świętok. z dnia 13 listopada 2018r. poz. 3868/.

<https://polaniec.bip.gov.pl/uchwaly-2018/uchwala-nr-lxvi-427-2018.html>

II. OPIS AGLOMERACJI O RÓWNOWAŻNEJ LICZBIE MIESZKAŃCÓW POWYŻEJ 10 000 RLM

1. Nazwa aglomeracji: **Połaniec**

2. RLM wyznaczonej aglomeracji: **11 886**

3. Gmina w aglomeracji: **Połaniec**

4. Miejscowości: Brzozowa, Kamieniec, Kraśnik, Luszyca, Łęg, Maśnik, Okrągła, Połaniec, Rudniki, Ruszcza, Ruszcza Kępa, Rybitwy, Tursko Małe, Tursko Małe Kolonia, Winnica, Wymysłów, Zawada, Zdzieci Nowe, Zdzieci Stare, Zrębin

5. Liczba mieszkańców oraz długość istniejącej kanalizacji sanitarnej na obszarze aglomeracji (stan na 31.12.2019r.):

Gmina (obszar aglomeracji)	Liczba Mk	Liczba mieszkańców czasowo przebywających (miejsca noclegowe)	Liczba mieszkańców skanalizowanych	Długość istniejącej sieci kanalizacyjnej [km]
-----------------------------------	------------------	----------------------------------------------------------------------	-------------------------------------------	------------------------------------------------------

Połaniec	11724	137	11499	137,8 km w tym: 66,4 km sieci ciśnieniowej, 71,4 km sieci grawitacyjnej
----------	-------	-----	-------	-------------------------------------------------------------------------------

6. Kanalizacja sanitarna planowana na obszarze aglomeracji

Na obszarze aglomeracji Połaniec planowana jest budowa sieci kanalizacji sanitarnej grawitacyjno – tłocznej o długości 1,53km. Liczba mieszkańców objęta planowaną do budowy siecią kanalizacyjną: 185 osób, tj. ponad 120 mieszkańców na 1 km nowej sieci

7. Opis funkcjonujących na terenie aglomeracji oczyszczalni ścieków

Nazwa oczyszczalni ścieków	Oczyszczalnia Ścieków w Łęgu
Lokalizacja oczyszczalni ścieków	szerokość (N) 50,4327 długość (E) 21,3042
Nazwa odbiornika ścieków	Czarna Staszowska
I rzędu	Czarna Staszowska
II rzędu	Wisła
Bezpośredni odbiornik	Czarna Staszowska
Technologia oczyszczania ścieków	MECHANICZNO-BIOLOGICZNA
Przepustowość projektowa oczyszczalni ścieków [m ³ /d]	1800
Przepustowość aktualna oczyszczalni ścieków [m ³ /d]	1268
Odbiornik ścieków oczyszczonych zgodnie z pozwoleniem wodnoprawnym: - kilometrąz miejsca odprowadzania ścieków oczyszczonych	253,5 mb

8. Charakterystyka ilości i jakości oczyszczanych ścieków na terenie aglomeracji

średniodobowa ilość ścieków:

- komunalnych odprowadzonych zbiorczym systemem kanalizacyjnym 1258,9 m³/d,
- dostarczonych do oczyszczalni ścieków taborem asenizacyjnym (tylko ścieki z terenu aglomeracji) 4,93 m³/d,
- oczyszczonych systemami indywidualnymi do oczyszczalni ścieków z terenu aglomeracji (przydomowymi oczyszczalniami ścieków) 4,11 m³/d,
- dostarczanych do oczyszczalni jest tożsama z ilością ścieków powstających na terenie aglomeracji nieobjętych systemem kanalizacji zbiorczej, gdzie zastosowano systemy indywidualne albo planuje się zastosowanie systemów indywidualnych lub innych rozwiązań zapewniających taki sam poziom ochrony środowiska jak w przypadku systemów kanalizacji zbiorcze: 9,04 m³/d

Średnie roczne wartości wskaźników zanieczyszczeń w ściekach surowych dopływających do komunalnej oczyszczalni ścieków - dane za 2019 r.	
Średnioroczne stężenie BZT ₅ [mg/l]	419,0
Średnioroczne stężenie ChZT [mg/l]	976,0
Średnioroczne zawiesiny [mg/l]	482,0
Średnioroczne stężenie N _{og} [mg/l]	93,0
Średnioroczne stężenie P _{oc} [mg/l]	15,0
Średnie roczne wartości wskaźników zanieczyszczeń w ściekach oczyszczonych odpływających z oczyszczalni ścieków - dane za 2019 r.	
Średnioroczne stężenie BZT ₅ [mg/l]	8,0
Średnioroczne stężenie ChZT [mg/l]	65,0
Średnioroczne zawiesiny [mg/l]	33,0
Średnioroczne stężenie Nog [mg/l] / redukcja [%]	11,0
/Średnioroczne stężenie Pog [mg/l] / redukcja [%]	1,0

Oczyszczalnia spełnia wartości dopuszczalne dla RLM od 10000 do 14999 według rozporządzenie Ministra Gospodarki Morskiej i Żeglugi Śródlądowej z dnia 12 lipca 2019 w sprawie substancji szczególnie szkodliwych dla środowiska wodnego oraz warunków, jakie należy spełnić przy wprowadzaniu do wód lub do ziemi ścieków, a także przy odprowadzaniu wód opadowych lub roztopowych do wód lub do urządzeń wodnych /Dz.U. z 2019 r. poz. 1311

9. Charakterystyka ścieków przemysłowych powstających na terenie aglomeracji

Na terenie aglomeracji Połaniec brak przemysłu.

10. Informacja na temat zamierzeń inwestycyjnych na terenie oczyszczalni ścieków:

W latach 2021 – 2026r planowana jest modernizacja, która dotyczyć będzie osadu ściekowego. Inwestycja nie wpłynie ani na poprawę jakości ścieków odpływających z oczyszczalni ani na zwiększenie jej przepustowości.

11. Wykaz zakładów przemysłowych planowanych do podłączenia do systemu kanalizacji zbiorczej:

Na terenie aglomeracji w budowie jest firma „MULTON” (zakład produkujący pellety) która w przyszłości ma zatrudniać około 25 osób.

12. Strefy ochronne ujęć wody obejmujące tereny ochrony bezpośredniej i tereny ochrony pośredniej

Na terenie aglomeracji Połaniec nie występują strefy ochronne ujęć wody ponieważ, na terenie miast i gminy funkcjonuje jeden system wodociągowy bazujący na ujęciu wód podziemnych zlokalizowany w miejscowości Wiązownica Mała w gminie Staszów.

13. Obszary ochronne zbiorników wód śródlądowych

Na terenie aglomeracji Połaniec nie zostały oznaczone aktami prawa miejscowego lub decyzjami obszary zbiorników wód śródlądowych.

14. Formy ochrony przyrody

Na obszarze aglomeracji Połaniec nie znajdują się formy ochrony przyrody. Aglomeracja graniczy z Rezerwatem przyrody „Zamczysko Turskie” w gminie Osiek

15. Charakterystyka RLM dla aglomeracji

Nr	Działanie	Opis	Na obszarze aglomeracji
1		Długość sieci kanalizacji sanitarnej grawitacyjno - tłocznej (w km)	137,8
2		Liczba mieszkańców na obszarze aglomeracji	11724
3		Liczba mieszkańców korzystających z kanalizacji	11449
4		Osoby czasowo przebywające na terenie aglomeracji (hotele) korzystający z kanalizacji	137
5		Osoby czasowo przebywające na terenie aglomeracji (hotele) korzystające ze zbiorników bezodpływowych	0
6		RLM przemysł	0
7		Liczba mieszkańców korzystająca ze zbiorników bezodpływowych	185
8		Liczba mieszkańców korzystająca z przydomowych oczyszczalni ścieków	40
9	2+4+5+6	RLM aglomeracji	11 861
10	3+4+6	RLM korzystająca z kanalizacji	11 636
11	10/9	% RLM	99,10

12		Liczba mieszkańców planowana do podłączenia do systemu kanalizacyjnego	185
13		RLM przemysł planowany do podłączenia na obszarze aglomeracji	25
13	10+12	RLM korzystająca z kanalizacji w wyniku realizacji inwestycji	11 846
14	9+13	RLM aglomeracji	11 886
15	13/14	% RLM w wyniku realizacji inwestycji	99,66

16. Zasięg terytorialny aglomeracji

Z uwagi na zmiany przepisów prawa wystąpiła potrzeba wprowadzenia zmian w aglomeracji Połaniec, polegających na aktualizacji obszaru i granic aglomeracji Połaniec, ze szczególnym uwzględnieniem aktualizacji RLM, w wyniku zrealizowanych inwestycji. Granice wyznaczonej aglomeracji uległy zmianie w stosunku do dotychczas obowiązujących, gdyż wyłączone zostały z aglomeracji tereny niezabudowane. Żadne posesje nie zostały wyłączone z obszaru aglomeracji.

Na terenach nieskanalizowanych ścieki głównie gromadzone są w zbiornikach bezodpływowych. Zawartość zbiorników wywożona jest wozami asenizacyjnymi bezpośrednio do oczyszczalni ścieków w Łęgu.

W skład aglomeracji wchodzi teren już skanalizowany. Obszar aglomeracji Połaniec nie obejmuje terenów, na których planowana sieć kanalizacji sanitarnej jest nieuzasadniona ekonomicznie i technicznie, w szczególności nie jest spełniony wskaźnik koncentracji.

Aglomeracja Połaniec obejmuje swym zasięgiem miejscowości: Brzozowa, Kamieniec, Kraśnik, Luszyca, Łęg, Maśnik, Okrągła, Połaniec, Rudniki, Ruszcza, Ruszcza Kępa, Rybitwy, Tursko Małe, Tursko Małe Kolonia, Winnica, Wymysłów, Zawada, Zdzieci Nowe, Zdzieci Stare, Zrębin

Aglomeracja Połaniec po aktualizacji granic aglomeracji będzie miała 11 861 RLM, stopień skanalizowania wynosi 99,10%. W wyniku budowy sieci kanalizacji sanitarnej i podłączeniu 185 mieszkańców oraz podłączeniu zakładu przemysłowego, RLM aglomeracji wynosić będzie 11 886 a stopień skanalizowania wzrośnie do 99,66%

Granica aglomeracji przebiega wzdłuż zewnętrznych granic działek ewidencyjnych, zabudowanych albo przeznaczonych pod zabudowę, skanalizowanych albo przewidzianych do skanalizowania. Wyjątek stanowią działki duże w których granice aglomeracji poprowadzono wzdłuż istniejącej zabudowy lub przy istniejącym/ planowanym kolektorze sanitarnym.

W załączeniu przedstawiono mapę w skali 1: 10 000 zawierającą:

- oznaczenie granic aglomeracji,
- oznaczenie znajdujących się na terenie aglomeracji oczyszczalni ścieków komunalnych, do których odprowadzane są ścieki komunalne,
- oznaczenie granic administracyjnych,
- oznaczenie granic terenów objętych formami ochrony przyrody.

Obszar i granice aglomeracji Gminy Połaniec w skali 1: 10 000

schemat podziału map

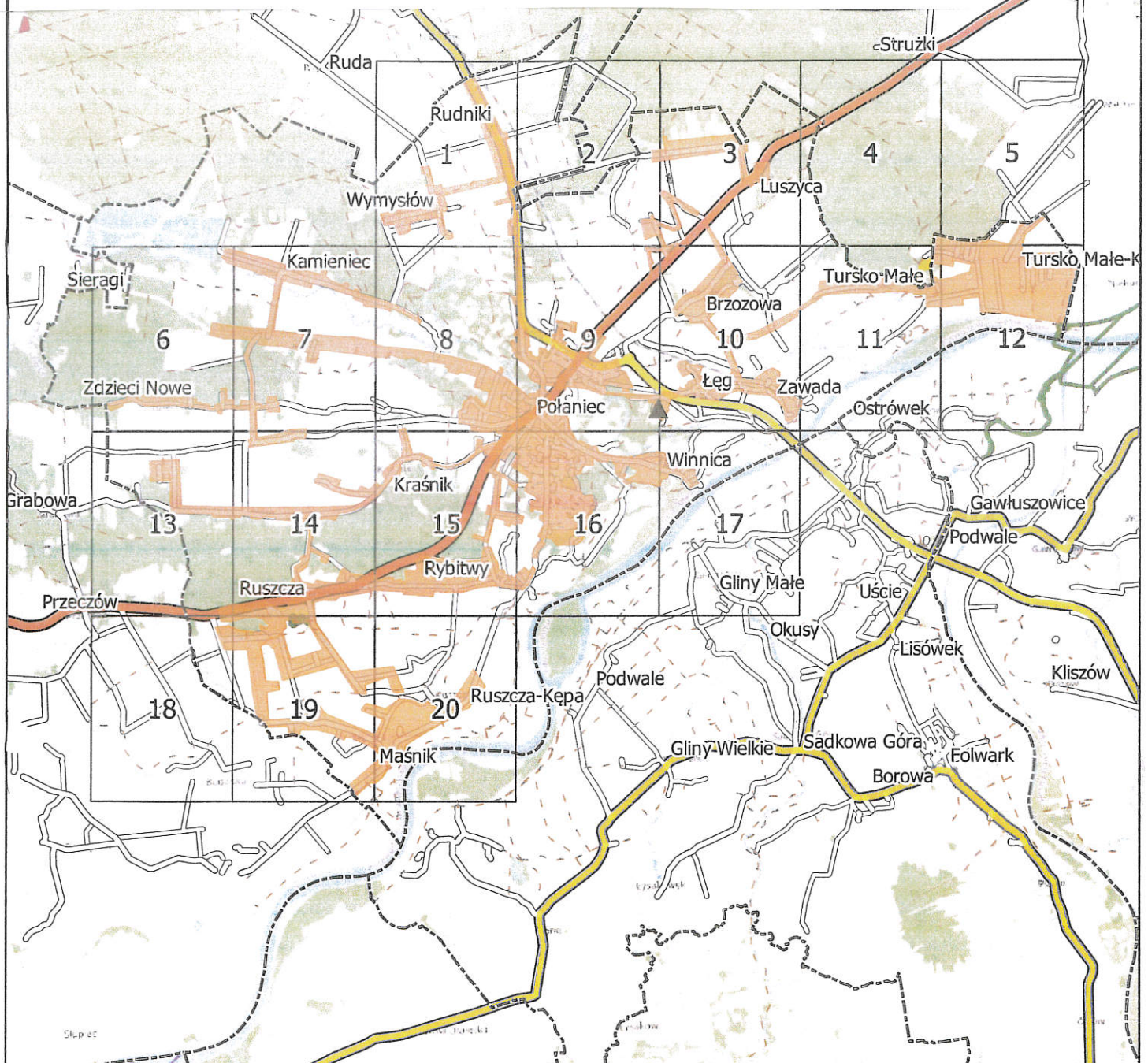

podkład mapowy: OpenStreetMap

Legenda

- ▲ oczyszczalnia ścieków
- granice gminy
- granica aglomeracji Połaniec
- Formy ochrony przyrody

- Zespół przyrodniczo krajobrazowy
- Natura 2000
- Obszar chronionego krajobrazu
- pomniki przyrody

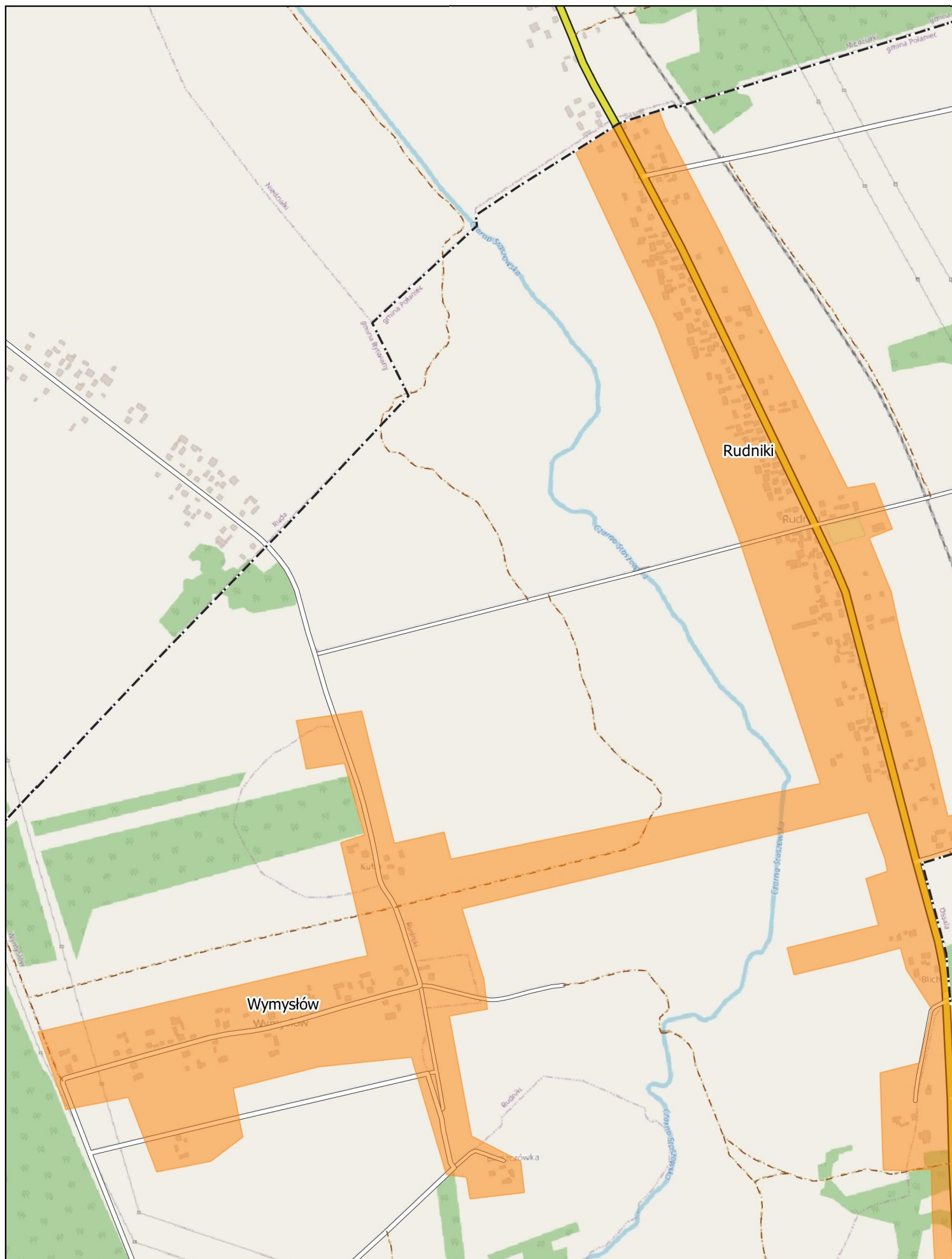

skala: 1:10000

0 0.25 0.5 km

Arkusz: 1

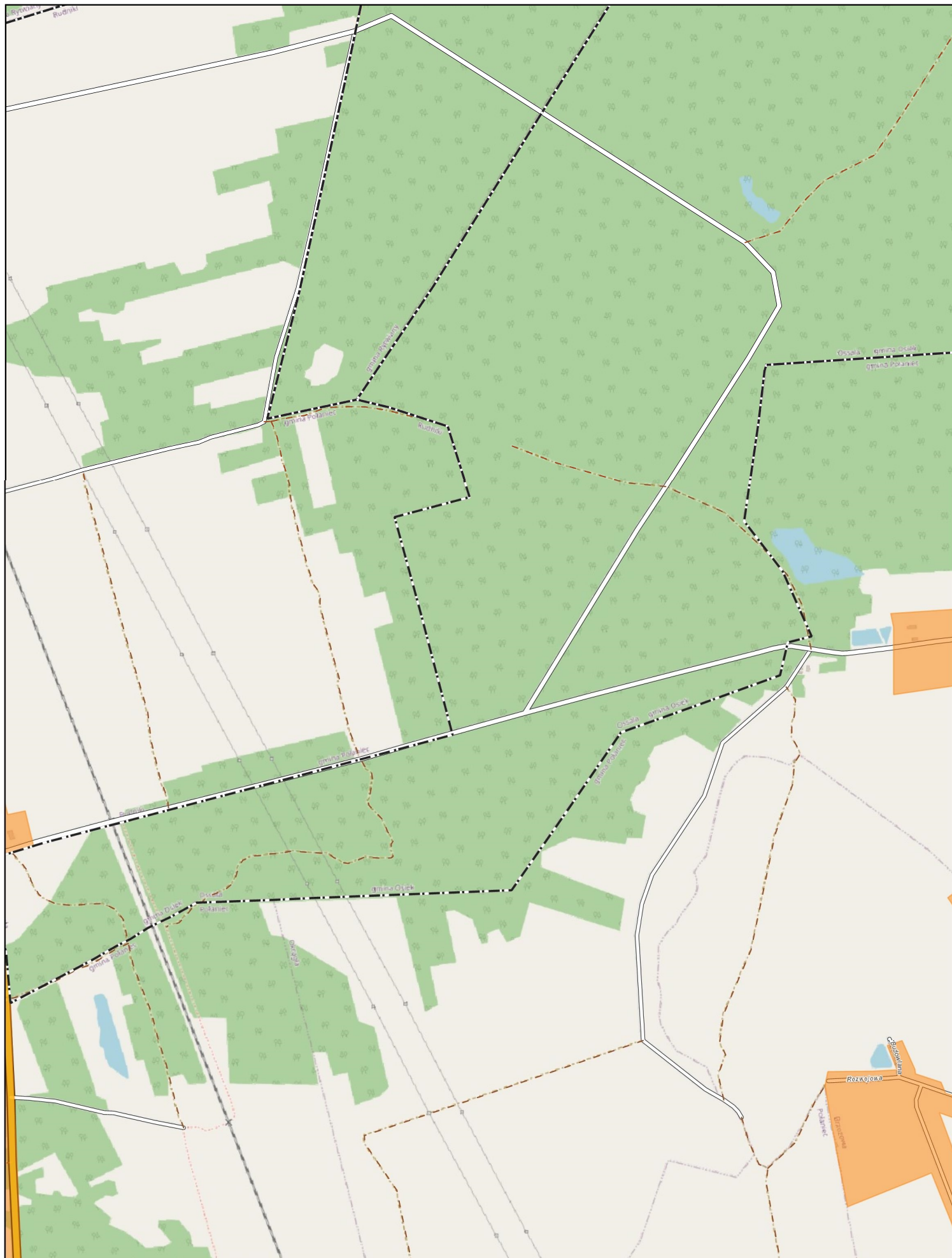

skala: 1:10000

0 0.25 0.5 km

Arkusz: 2

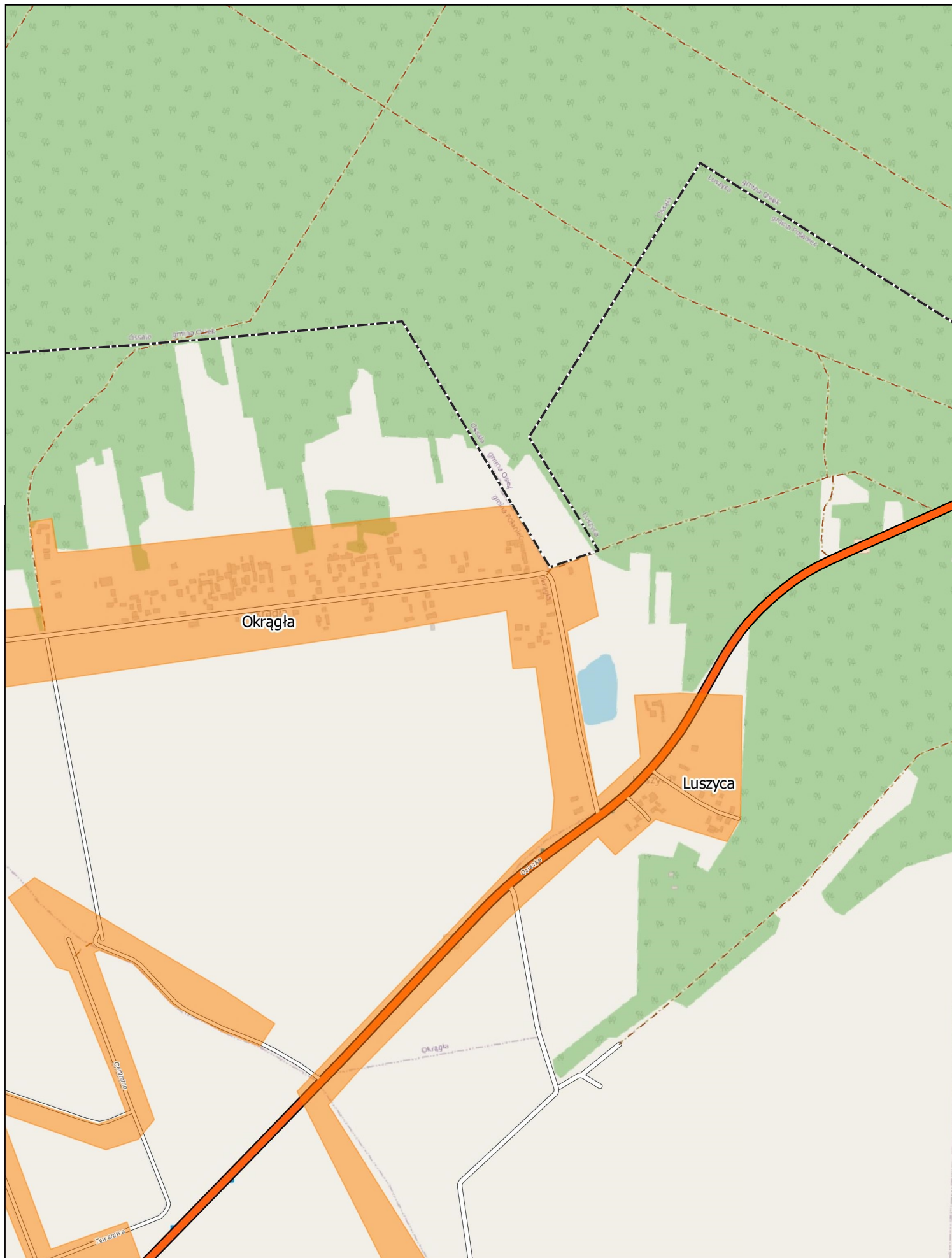

skala: 1:10000

0 0.25 0.5 km

Arkusz: 3

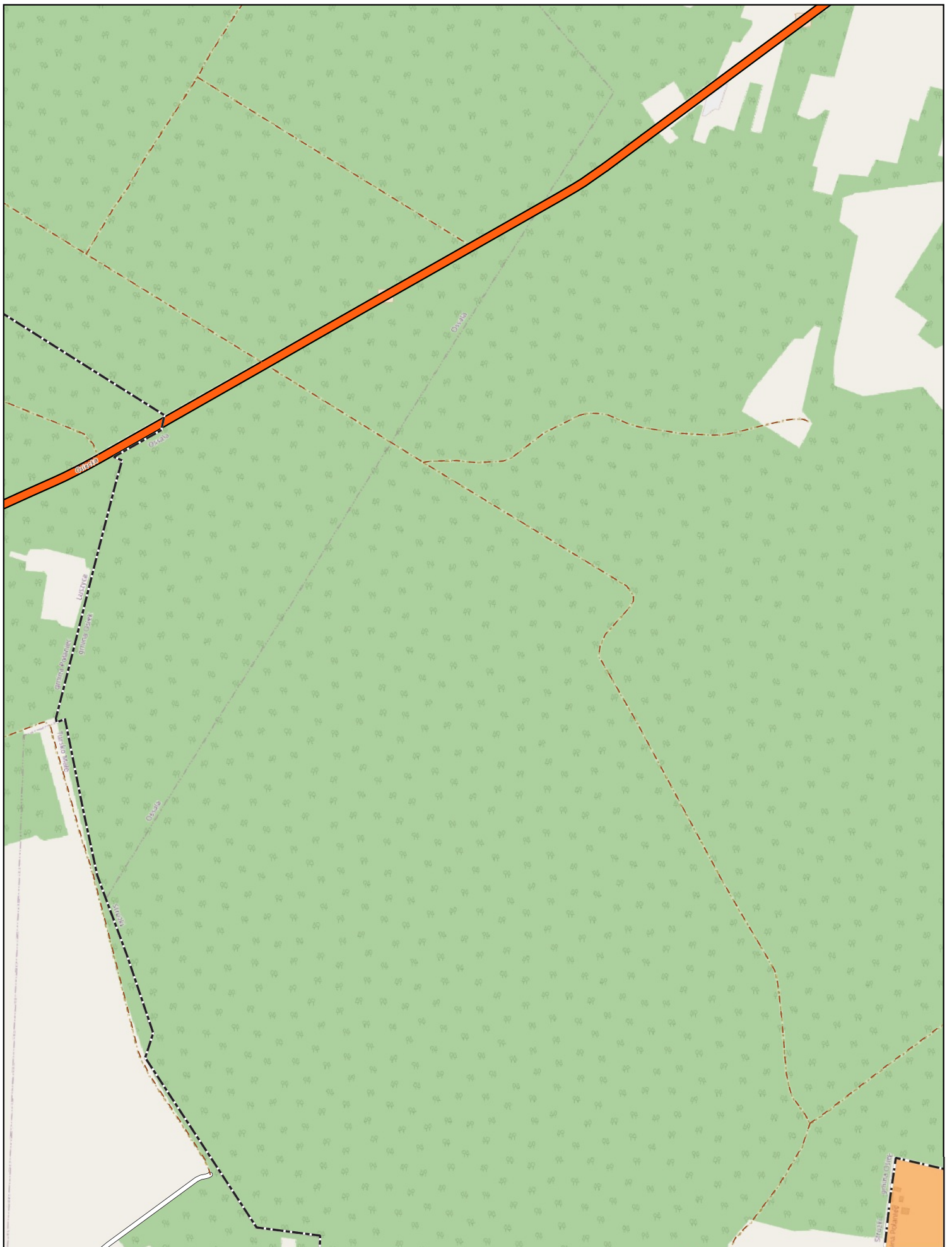

skala: 1:10000

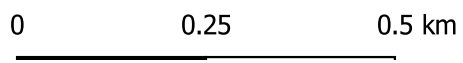

Arkusz: 4

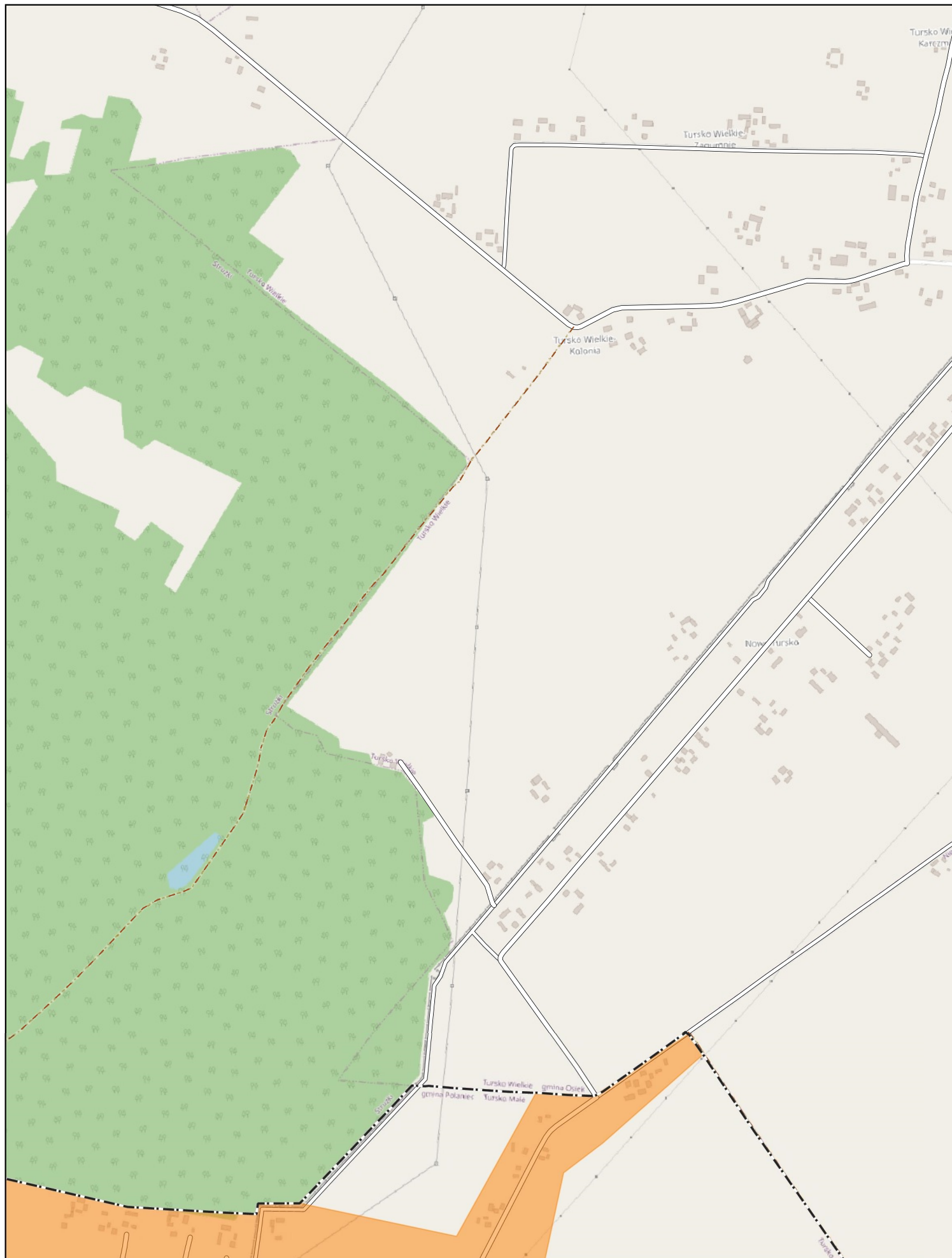

skala: 1:10000

0 0.25 0.5 km

Arkusz: 5

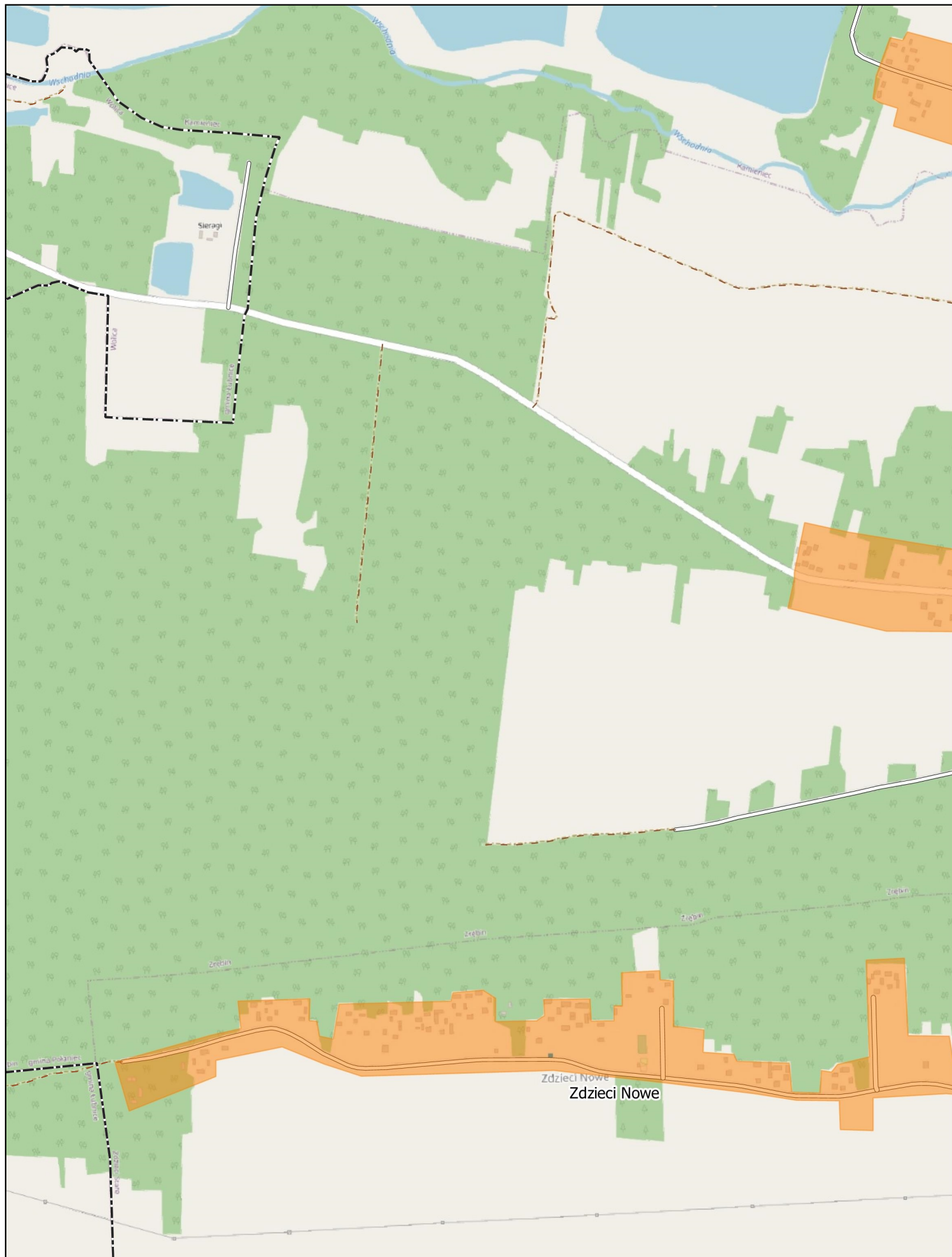

skala: 1:10000

0 0.25 0.5 km

Arkusz: 6

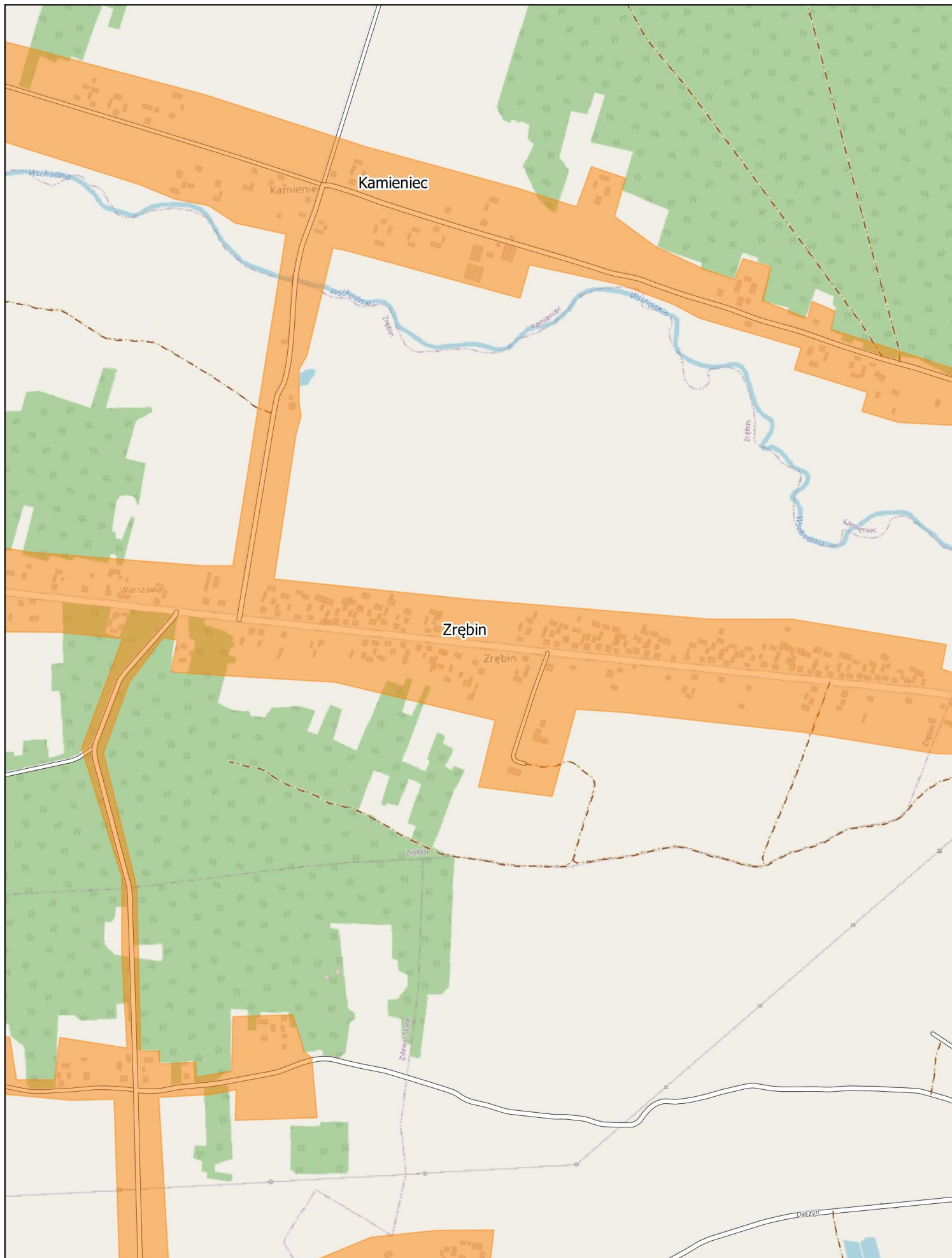

skala: 1:10000

0 0.25 0.5 km

Arkusz: 7

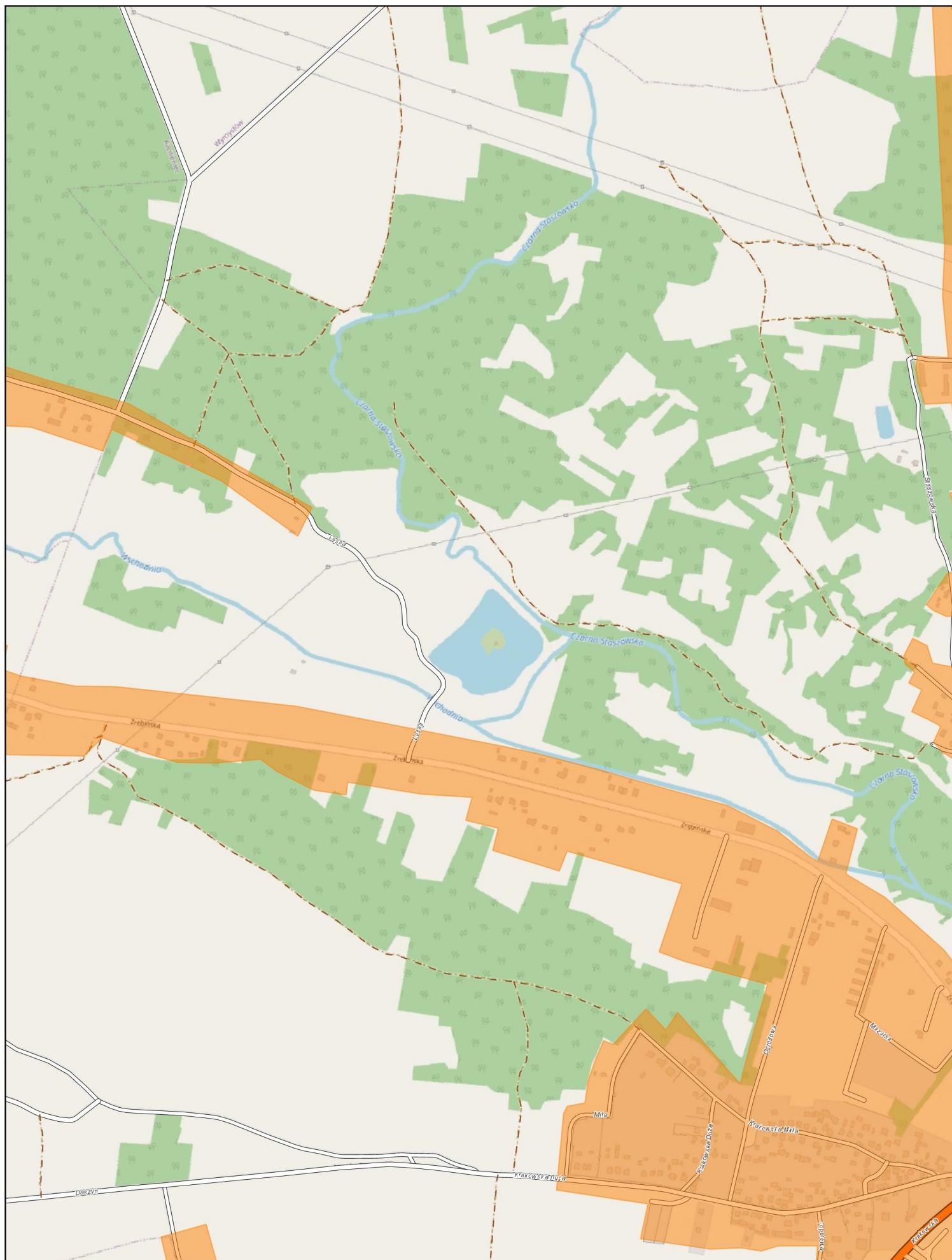

skala: 1:10000

0 0.25 0.5 km

Arkusz: 8

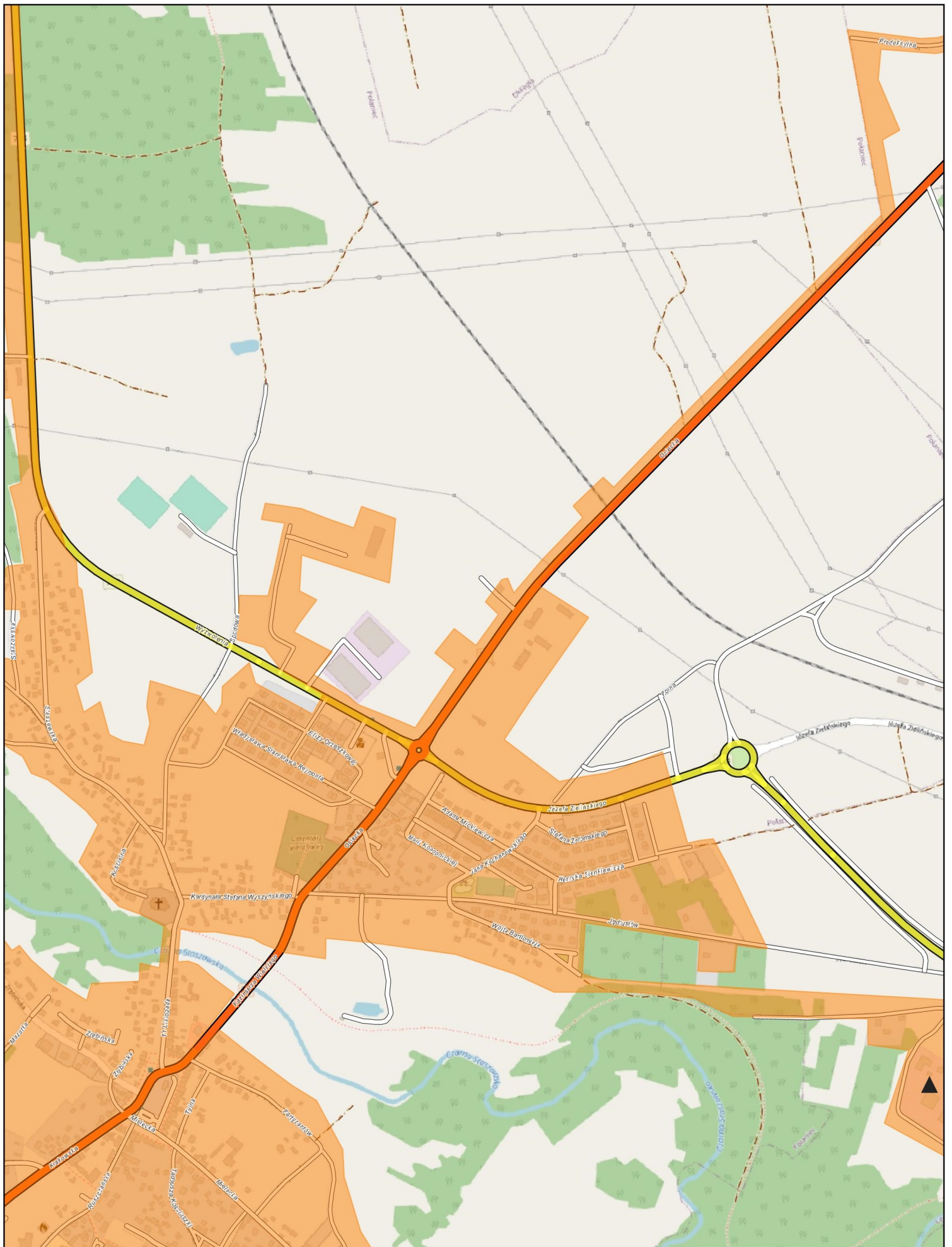

skala: 1:10000

0 0.25 0.5 km

Arkusz: 9

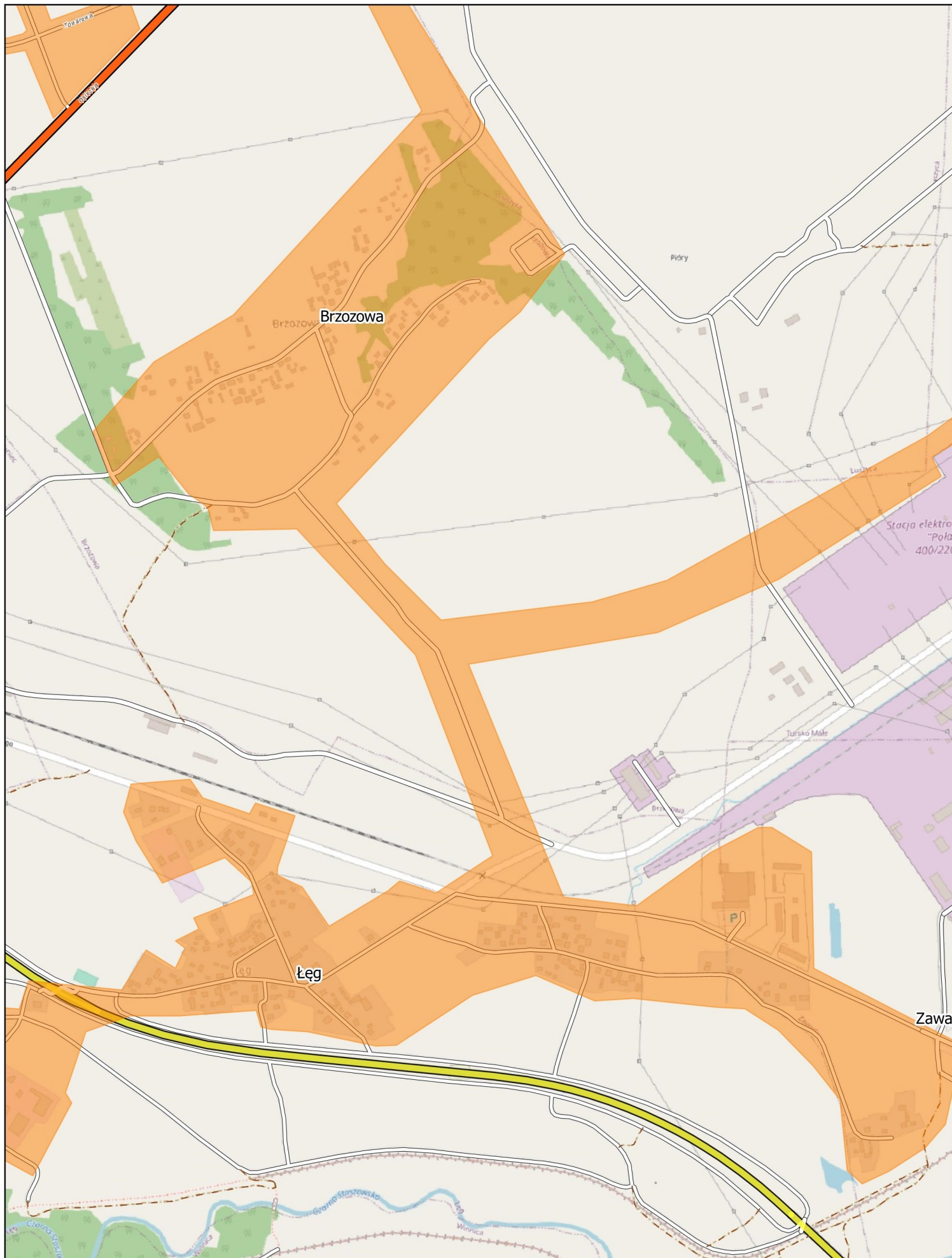

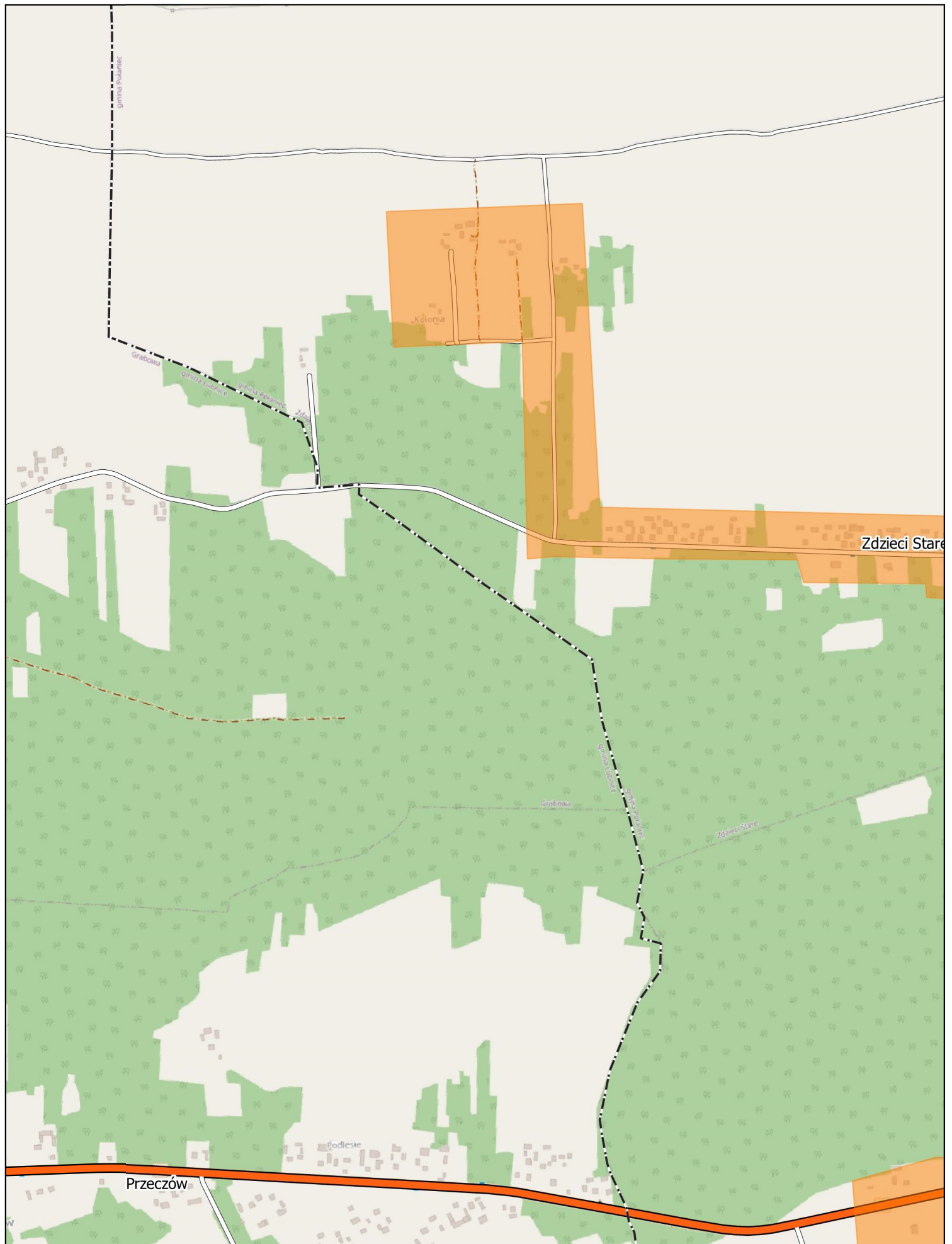

skala: 1:10000

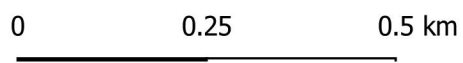

Arkusz: 13

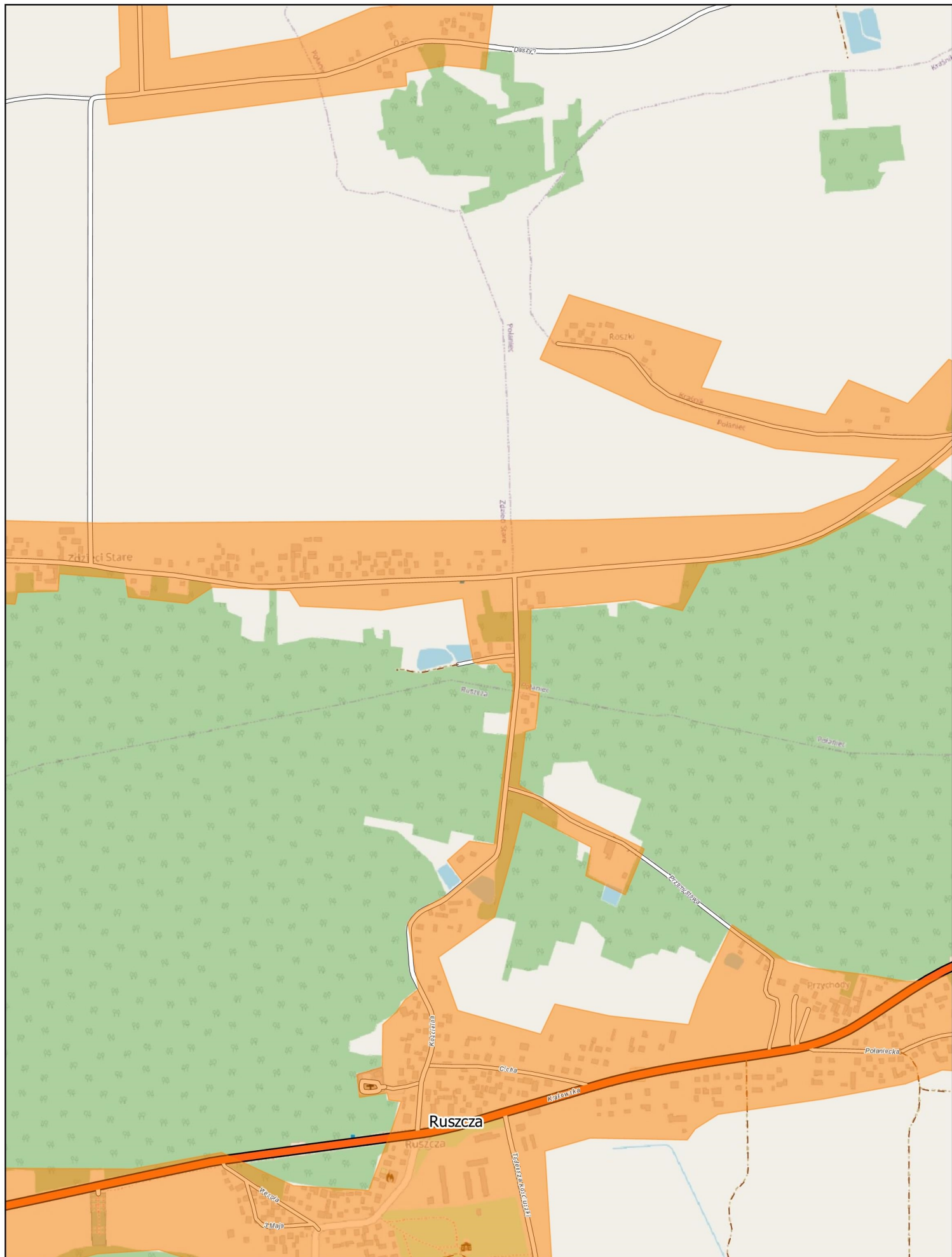

skala: 1:10000

0 0.25 0.5 km

Arkuszy: 14

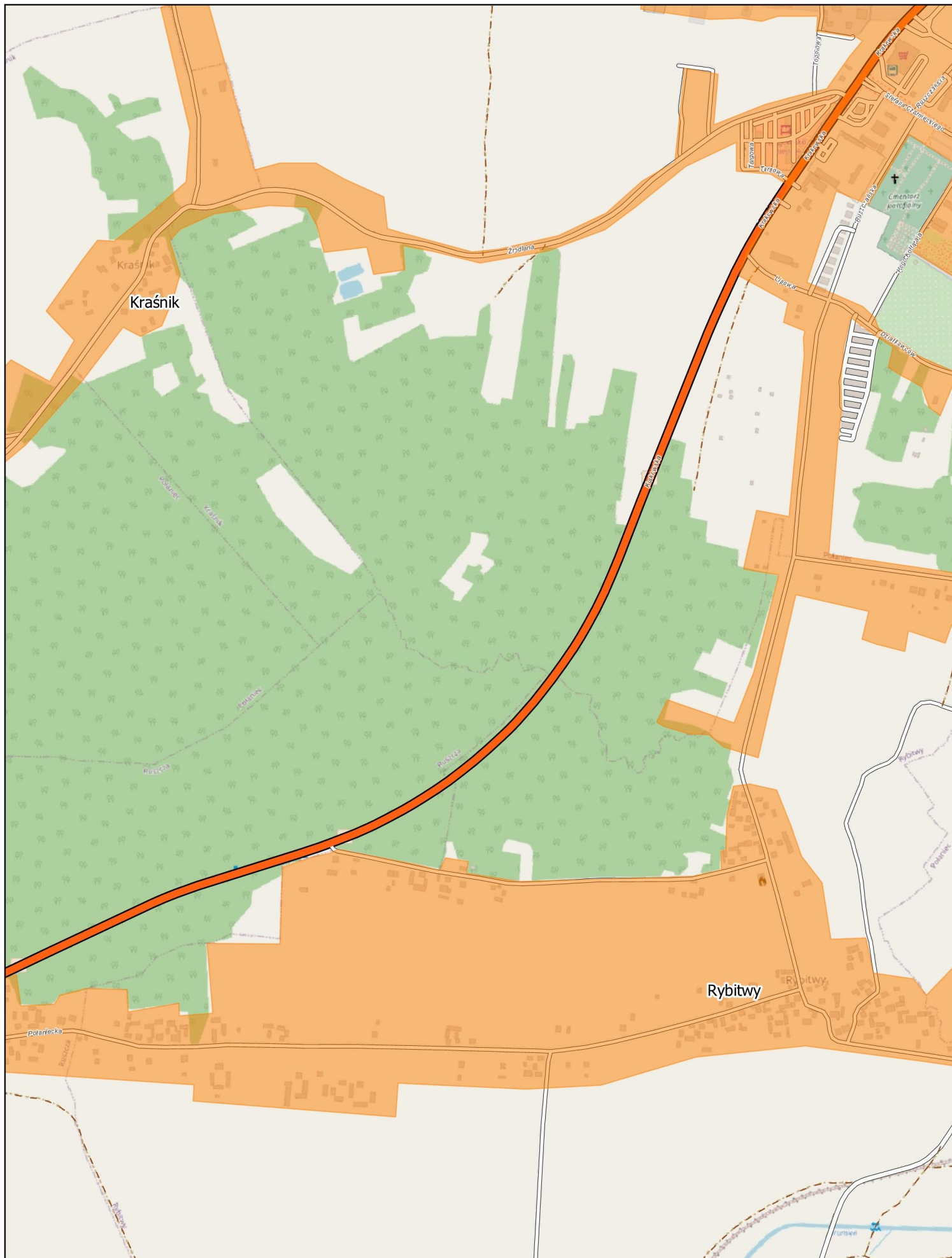

skala: 1:10000

0 0.25 0.5 km

Arkusz: 15

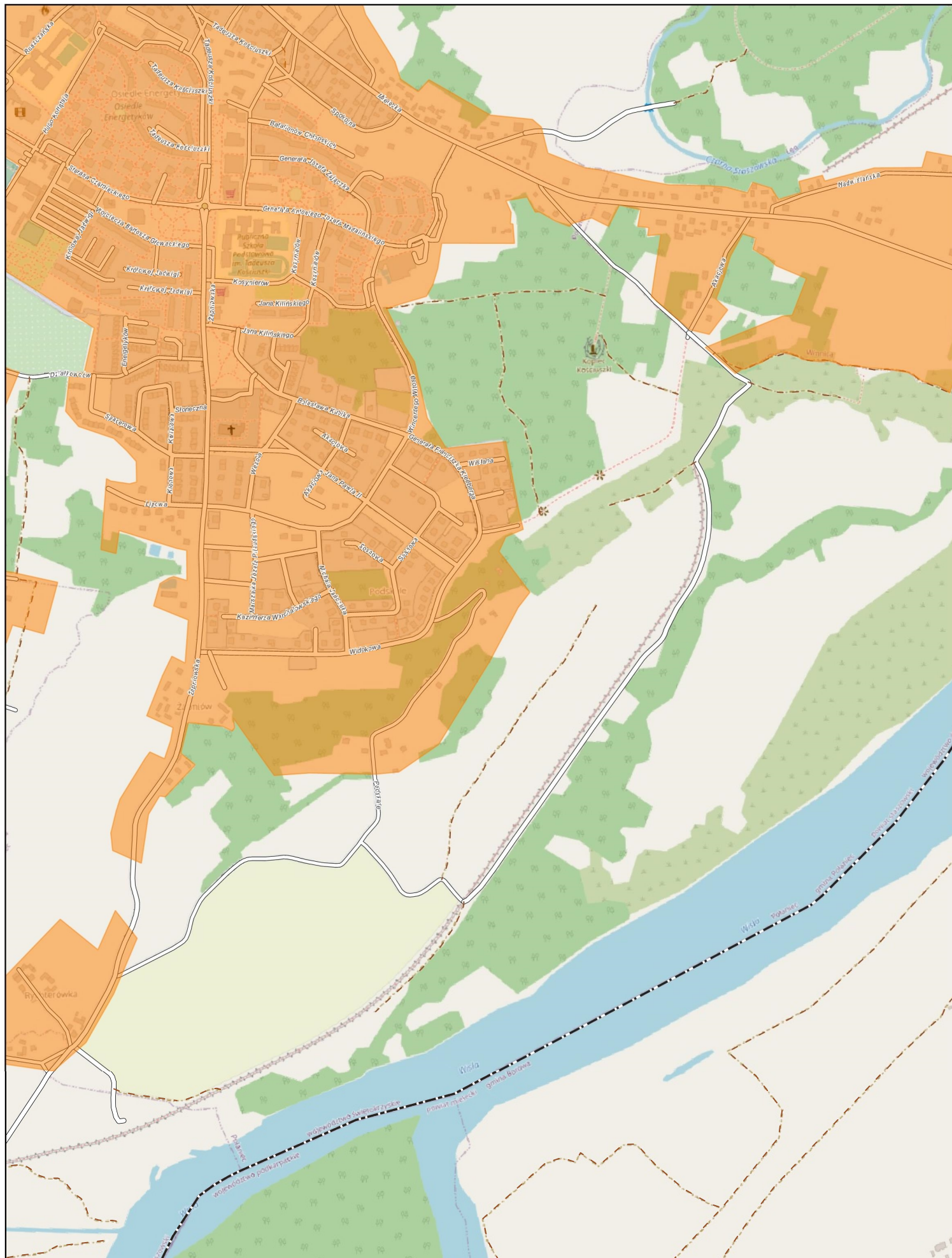

skala: 1:10000

0 0.25 0.5 km

Arkusz: 16

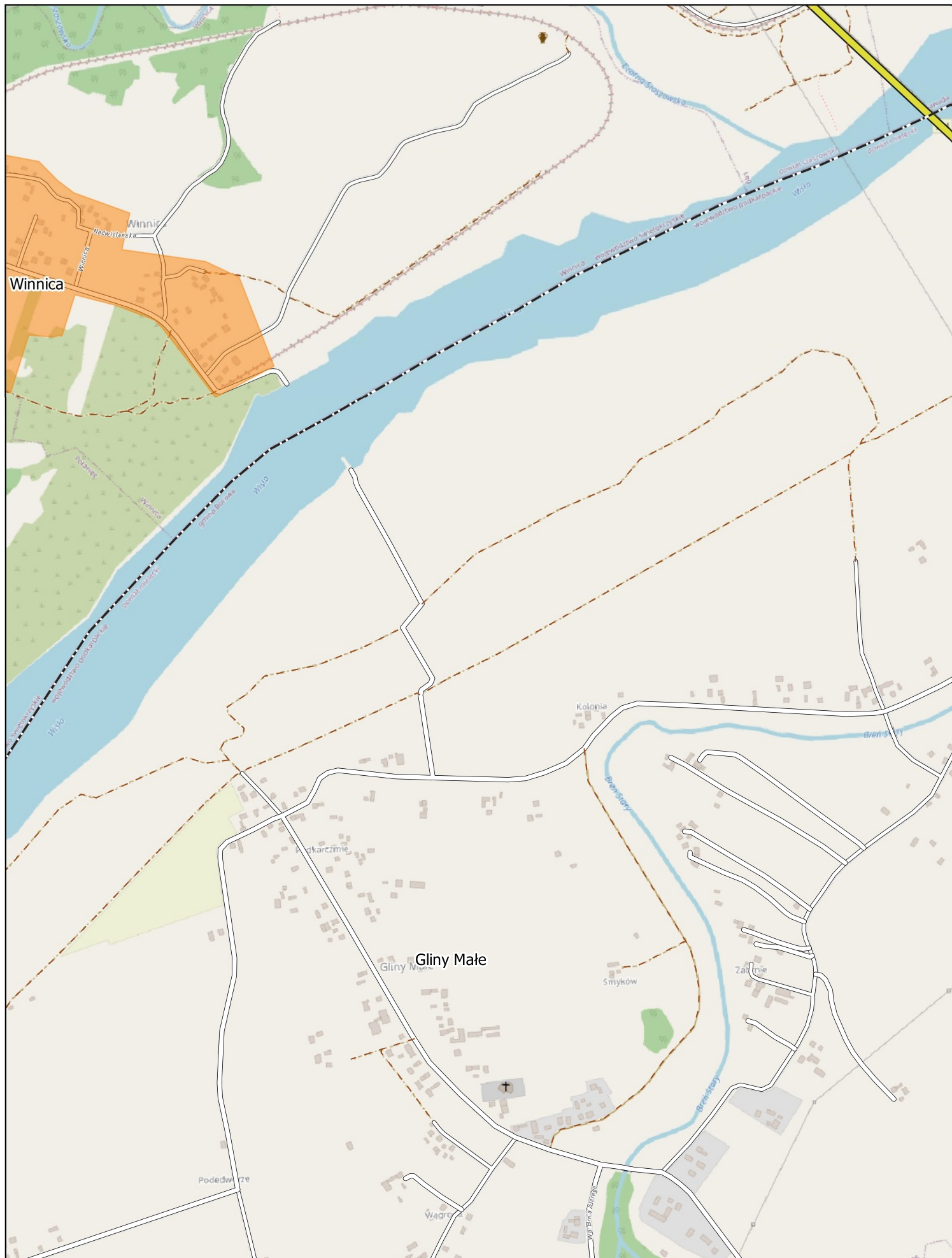

skala: 1:10000

0 0.25 0.5 km

Arkusz: 17



skala: 1:10000

0 0.25 0.5 km

Arkusz: 18

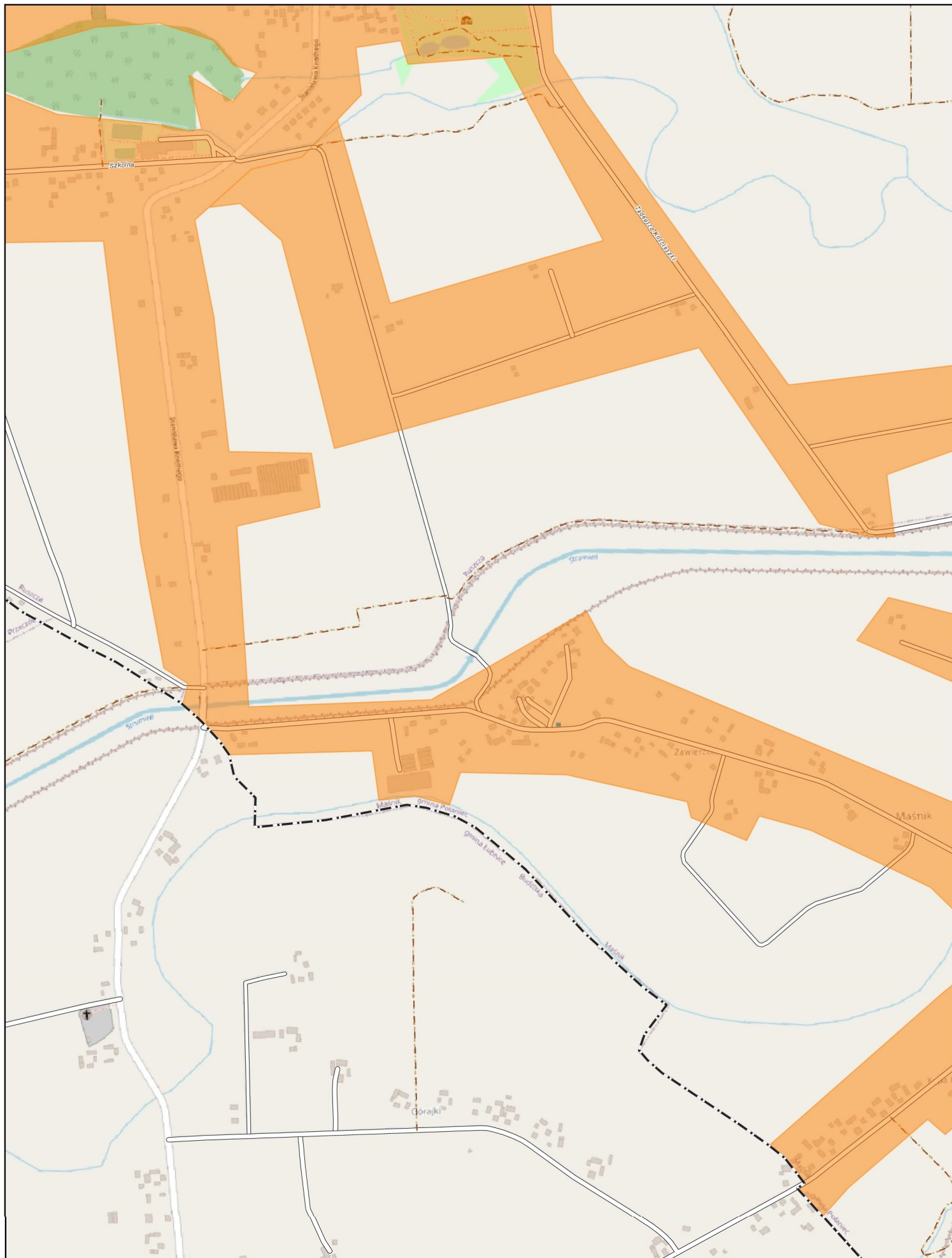

skala: 1:10000

0 0.25 0.5 km

Arkusz: 19

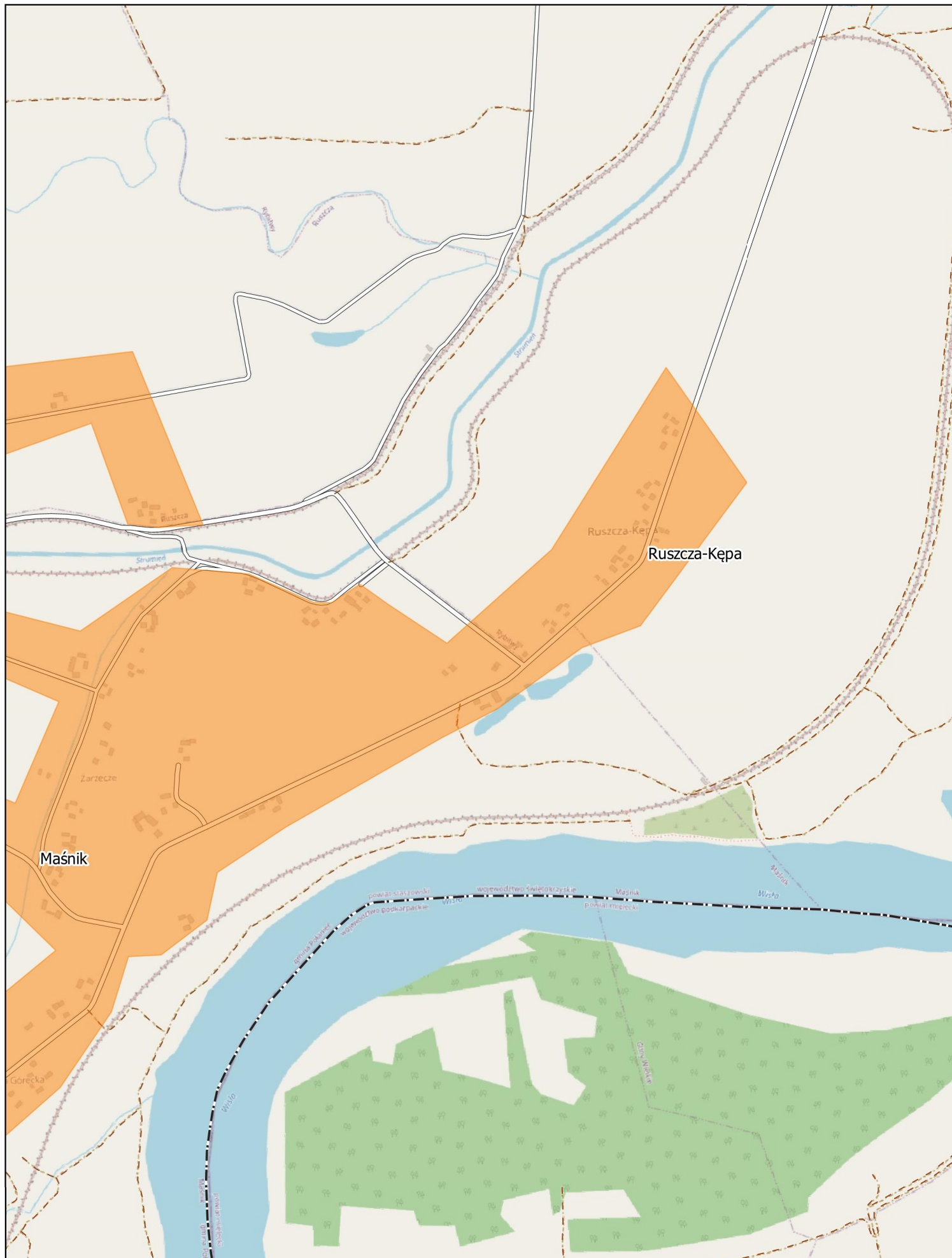

skala: 1:10000

0 0.25 0.5 km

Arkusz: 20

UZASADNIENIE

DO UCHWAŁY NR/2020

RADY MIESKIEJ W POŁAŃCU

z dnia 2020 roku

Niniejsza uchwała była poprzedzona uchwałą Nr III/57/14 Sejmiku Województwa Świętokrzyskiego z dnia 29.12.2014 o w sprawie wyznaczenia aglomeracji Połaniec, (ogłoszonej w Dz. Urz. Woj. Święt. z dnia 9 stycznia 2015r., poz. 92 zmienionej Uchwałą Nr V/110/15 z dnia 23 lutego 2015r., ogłoszonej w Dz. Urz. Woj. Święt. z dnia 25 lutego 2015 r. poz. 670), która traci moc z dniem wejścia w życie niniejszej uchwały, zgodnie z art. 565 ust. 2, ustawy z dnia 20 lipca 2017 r. Prawo wodne (t.j. Dz. U. z 2020 r. poz. 310 ze zm.).

Na mocy art. 565 ust. 2, ustawy z dnia 20 lipca 2017 r. Prawo wodne (t.j. Dz. U. z 2020 r. poz. 310 ze zm.), dotychczasowe akty prawa miejscowego, wydane na podstawie art. 43 ust. 2a ustawy uchylanej w art. 573 - zachowują moc, nie dłużej niż do dnia 31 grudnia 2020 r. i mogą być zmieniane.

Ponadto, z dniem 1.01.2018r., kompetencje w zakresie wyznaczania oraz zmiany obszaru i granic aglomeracji przejęły samorządy gmin. W myśl art. 87 ust.1, ww. ustawy wyznaczenie aglomeracji następuje w drodze uchwały rady miejskiej. Uchwała taka jest aktem prawa miejscowego.

Z uwagi na zmiany przepisów prawa wodnego, wystąpiła potrzeba dokonania aktualizacji obszaru i granic aglomeracji Gminy Połaniec, ze szczególnym uwzględnieniem aktualizacji RLM.

Wielkość aglomeracji przekracza 2000 RLM, a zatem spełnia wymogi określone w art. 86 ust. 1 ustawy Prawo wodne, który to przepis wskazuje, że Aglomeracje o równoważnej liczbie mieszkańców powyżej 2000 powinny być wyposażone w systemy kanalizacji zbiorczej dla ścieków komunalnych. Równoważna liczba mieszkańców aglomeracji (RLM) dla aglomeracji Gminy Połaniec wynosi 11 886 RLM i obejmuje:

- 11 622 RLM pochodzących od stałych mieszkańców aglomeracji korzystających z istniejącej sieci kanalizacyjnej,
- 137 RLM pochodzących od osób czasowo przebywających w aglomeracji podłączonych do istniejącej sieci kanalizacyjnej,
- 0 RLM pochodzące od przemysłu odprowadzającego ścieki do istniejącej sieci kanalizacyjnej,
- 185 RLM pochodzące od przemysłu odprowadzającego ścieki taborem asenizacyjnym,
- 40 RLM pochodzących od mieszkańców aglomeracji korzystających z przydomowych oczyszczalni ścieków,
- 25 RLM przemysł planowany do podłączenia na obszarze aglomeracji.

Agglomeracja Gminy Połaniec, po aktualizacji granic aglomeracji będzie miała 11 861 RLM, stopień skanalizowania Gminy Połaniec wynosi 99,10%. W wyniku budowy sieci kanalizacji sanitarnej i

podłączeniu 185 mieszkańców oraz podłączeniu zakładu przemysłowego, RLM aglomeracji wynosić będzie 11 886, a stopień skanalizowania wzrośnie do 99,66, co spełnia wymóg wyposażenia aglomeracji o RLM < 100 000, w sieć kanalizacyjną co najmniej na poziomie 98%.

Obszar i granice aglomeracji Gminy Połaniec zostały przedstawione na mapie w skali 1:10 000, stanowiącej załącznik nr 2 do niniejszej uchwały. Skala mapy, na której oznaczono obszar i granice aglomeracji, została określona w rozporządzeniu Ministra Gospodarki Morskiej i Żeglugi Śródlądowej z dnia 27 lipca 2018r. w sprawie sposobu wyznaczania obszarów i granic aglomeracji /Dz.U. z 2018 r. poz. 1586/ i spełnia te wymogi.

W opisie do planu aglomeracji Gminy Połaniec, stanowiącej załącznik nr 1 do uchwały, zostały określone formy ochrony przyrody, do których zalicza się m.in. pomniki przyrody. Na terenie gminy Połaniec w miejscowości Ruszcza, występuje 13 pomników przyrody - wszystkie stanowią drzewa.

Zgodnie z art. 87 ust. 4 ustawy Prawo wodne, wyznaczenie granic aglomeracji następuje po uzgodnieniu z Wodami Polskimi, a w zakresie obszarów objętych przynajmniej jedną formą ochrony przyrody, o której mowa w art. 6 ustawy z dnia 16 kwietnia 2004 r. o ochronie przyrody, lub obszarów mających znaczenie dla Wspólnoty znajdujących się na liście, o której mowa w art. 27 ust. 1 tej ustawy - z właściwym regionalnym dyrektorem ochrony środowiska.

Wobec powyższego wystąpiono do Państwowego Gospodarstwa Wodnego Wody Polskie Zarząd Zlewni w Sandomierzu oraz Regionalnego Dyrektora Ochrony środowiska w Kielcach o uzgodnienie wyznaczonej aglomeracji Gminy Połaniec.

Wyznaczona aglomeracja Gminy Połaniec została pozytywnie zaopiniowana przez Regionalnego Dyrektora Ochrony Środowiska w Kielcach – postanowienie z dnia 17.11.2020 r. znak: WPN-II.070.2.5.2020.MN oraz Państwowe Gospodarstwo Wodne Wody Polskie Zarząd Zlewni w Sandomierzu – postanowienie z dnia 18.11.2020 r. znak: KR.ZZŚ.4.417.30.2020.DO.

Mając powyższe na względzie podjęcie niniejszej uchwały jest prawnie uzasadnione.

Niniejsza Uchwała stanowi akt prawa miejscowego i wymaga publikacji w Dzienniku Urzędowym Województwa Świętokrzyskiego. Uchwała nie rodzi skutków finansowych dla budżetu Gminy.