

Połaniec, dnia 21.05.2024 r.

RAPORT O STANIE GMINY POŁANIEC W 2023 ROKU

Szanowna Rado,

Szanowni Mieszkańcy Miasta i Gminy Połaniec,

Stosownie do art. 28 aa ustawy z dnia 8 marca 1990 r. o samorządzie gminnym przedkładam raport o stanie Gminy, który jest podsumowaniem działalności samorządu Połania za 2023 r. przede wszystkim pod kątem inwestycji i finansów, ale również stan realizacji programów, strategii, uchwał rady miasta i budżetu obywatelskiego.

Pragnę przedstawić działania jakie wspólnie podejmowaliśmy w ubiegłym roku, ale również wiele liczb, statystyk i przykładów, które pozwolą lepiej zrozumieć funkcjonowanie samorządu.

Poszczególne części raportu zawierają szczegółowe informacje na temat aktywności gminy Połaniec.

Raport zawiera kluczowe informacje na temat nakładów finansowych ponoszonych na realizację zadań i celów. Porusza tematykę ważną z punktu widzenia zrównoważonego rozwoju naszej społeczności i dalszej poprawy warunków życia. Stąd w dokumencie tym znalazły się informacje na temat realizacji programów i strategii, na temat sytuacji demograficznej gminy, stanu jej oświaty, kultury, opieki społecznej i innych zagadnień.

Stabilność na poziomie gminy to przede wszystkim zachowanie tempa wzrostu i tą drogą wytrwale podążamy. Stan finansów jest dobry, a płynność finansowa zachowana.

Rok 2023 był pod wieloma względami bardzo dobrym. Zrealizowaliśmy zaplanowany i kilkakrotnie w ciągu roku zmieniany budżet.

Był to dla mnie okres wytężonej pracy, podjąłem wiele rozmów i nawiązuję stałą współpracę z mieszkańcami, samorządami różnego szczebla, organem nadzoru i parlamentarzystami oraz przedstawicielami Rządu w sprawach bardzo ważnych dla naszej Gminy.

Inwestycje, które udało się zrealizować pozwoliły na poprawę jakości życia mieszkańców. Wszystkie inwestycje szczegółowo zostały omówione w treści przedstawionego Państwu raportu.

Przystąpiliśmy do nowych inwestycji, które będą realizowane przez najbliższe lata.

Ubiegły rok był dobry w kwestii pozyskiwania środków finansowych na działania już zrealizowane jak również na te, które zrealizujemy w tym i kolejnym roku.

Podjąłem wiele kroków by sprostać oczekiwaniom mieszkańców w sprawie poprawy funkcjonowania służby zdrowia w Połańcu.

Zdecydowaną poprawę warunków do leczenia zyskali mieszkańcy poprzez podjęte decyzje organizacyjne w Publicznym Zakładzie Opieki Zdrowotnej - Przychodni Zdrowia w Połańcu. Budowa nowej przychodni, nowe zakresy ze specjalizacji oraz dalsza poprawa jakości świadczonych usług medycznych to nasz wspólny i priorytetowy cel.

Zorganizowaliśmy wiele wydarzeń patriotycznych, kulturalnych, sportowych. Dziękuję Państwu za udział we wszystkich tych spotkaniach i uroczystościach oraz za wspólnie spędzony czas.

Udało się wiele zrobić, ale tylko dzięki intensywnej pracy oraz dobrej, merytorycznej współpracy.

Twórców tych ambitnych zadań było i jest wielu. Jak już wiele razy podkreślałem i nadal to podtrzymuję, że realizacja wszystkich projektów i celów nie byłaby możliwa bez wsparcia życzliwych osób – radnych Rady Miejskiej, przedstawicieli władz różnego szczebla, a także bez współpracy z sołtysami, przewodniczącymi osiedli, kierownikami jednostek organizacyjnych, druhami Ochotniczych Straży Pożarnych, mieszkańcami gminy oraz przy zaangażowaniu i wysokich kompetencji pracowników urzędu. Dziękuję wszystkim bardzo serdecznie.

Podsumowując słowa wstępu do obszernej lektury raportu z satysfakcją muszę stwierdzić, że był to kolejny dobry rok dla gminy Połaniec, ale mam również pełną świadomość zadań i wyzwań jakie czekają przed samorządem Połańca na następne lata.

Jestem osobą otwartą i chętną do działania, dlatego bardzo proszę i zapraszam wszystkich do współpracy, dialogu do wspólnego rozwiązywania trudnych spraw co na pewno przyczyni się do dalszego rozwoju naszej gminy dla dobra naszych mieszkańców.

Przed nami kolejne lata pracy, dlatego proszę o dalsze wsparcie i zrozumienie potrzeb społecznych bo sukces jest możliwy tylko przy dobrej współpracy i dialogu.

Z poważaniem

Burmistrz
mgr inż. Jacek Benedykt Nowak

Realizacja polityk, programów i strategii:

„Program Przeciwdziałania Przemocy w Rodzinie i Ochrony Ofiar Przemocy w Rodzinie dla Miasta i Gminy Połaniec na lata 2019-2023”

Podstawowym założeniem programu jest kompleksowość i interdyscyplinarność działań ujętych w ramy sprawnie funkcjonującego systemu ukierunkowanego na wsparcie i ochronę osób doświadczających przemocy, edukację i pomoc w zmianie zachowań osób stosujących przemoc, edukację kadr zaangażowanych w przeciwdziałanie przemocy w rodzinie oraz szeroko pojętą edukację społeczeństwa.

Głównym celem programu jest zmniejszenie skali zjawiska przemocy oraz stworzenie jednolitego, profesjonalnego systemu interwencji i wsparcia dla osób zagrożonych bądź uwikłanych w przemoc w rodzinie oraz tworzenie warunków zapewniających rodzinie i jej członkom bezpieczeństwo, prawo do zachowania i poszanowania godności i dóbr osobistych oraz rozwój i funkcjonowanie w rodzinie wolnej od przemocy i agresji domowej.

Z celu głównego wynikają cele szczegółowe:

1. Wzrost oddziaływań profilaktycznych i edukacja społeczna w zakresie zjawiska przemocy w rodzinie.
2. Zintensyfikowanie działań w zakresie ochrony i udzielania pomocy osobom dotkniętym przemocą w rodzinie.
3. Zwiększenie skuteczności oddziaływań wobec osób stosujących przemoc w rodzinie.
4. Podnoszenie poziomu kompetencji przedstawicieli podmiotów zaangażowanych w przeciwdziałanie przemocy w rodzinie oraz zacieśnienie współpracy pomiędzy nimi.

Zgodnie ze sprawozdaniem przedłożonym Radzie Miejskiej w Połaniecu w dniu 21 marca 2024 roku działania podjęte w programie w 2023 roku, spowodowały osiągnięcie założonych wcześniej efektów:

1. Zwiększenie dostępności profesjonalnej pomocy dla osób doznających przemocy.
2. Zwiększenie wiedzy w zakresie przemocy w rodzinie, kadry zajmującej się przeciwdziałaniem przemocy w rodzinie i pomocą dla osób dotkniętych tym problemem.
3. Usprawnienie systemu działań edukacyjnych w zakresie lokalnej pomocy osobom i rodzinom dotkniętym przemocą.

„Gminny Program Wspierania Rodziny Miasta i Gminy Połaniec na lata 2022-2024”

Program skierowany jest głównie do rodzin dysfunkcyjnych, jednakże wsparciem objęte zostaną także rodziny, które na skutek różnych sytuacji życiowych, znalazły się w sytuacji wymagającej udzielenia pomocy przez placówki i instytucje, prowadzące działania na rzecz wspierania rodziny.

Celem głównym programu jest stworzenie optymalnych warunków do wychowywania dzieci w środowisku rodziny biologicznej oraz wspieranie rodzin dysfunkcyjnych w prawidłowym wypełnianiu obowiązków opiekuńczo – wychowawczych. Założono, że cel główny będzie realizowany w oparciu o dwa cele szczegółowe tj. zabezpieczenie podstawowych potrzeb bytowych dziecka oraz zapobieganie powstawaniu sytuacji kryzysowych wymagających interwencji czy rozwiązywanie już istniejących problemów. W 2022 roku wsparciem Ośrodka Pomocy Społecznej objęto 414 rodziny (764 osoby w tych rodzinach), którym udzielono wsparcia w formie pomocy materialnej i rzeczowej, w tym objęcie dzieci pomocą w formie dożywiania. W 2022 roku dożywianie dzieci i młodzieży w przedszkolach i szkołach w ramach wieloletniego rządowego programu „Posiłek w szkole i w domu” prowadzone było w 7 punktach żywieniowych. Z posiłków skorzystało 43 rodziny, w tym 82 dzieci. W celu zabezpieczenia podstawowych potrzeb bytowych dziecka i rodziny Ośrodek Pomocy Społecznej wypłaca świadczenia pieniężne przyznawane na podstawie obowiązujących przepisów. Analiza podejmowanych działań wskazuje, że podmioty realizujące cele i zadania określone w Programie dokładają wszelkich starań, by oferta wspierania rodzin była szeroko dostępna i dopasowana do potrzeb. Niemniej ważne są wszelkiego rodzaju działania profilaktyczne, bogata oferta działań promujących wartości rodzinne i wspólne spędzanie wolnego czasu, a także zajęcia umożliwiające dzieciom i młodzieży rozwijanie pasji i zainteresowań. Podsumowując realizację zadań w zakresie wspierania rodziny i systemu pieczy zastępczej w 2023 roku należy zaznaczyć, iż gmina Połaniec:

1. Realizuje ustawowy obowiązek opracowania i realizacji 3-letnich gminnych programów wspierania rodziny.
2. Tworzy możliwości i finansuje podnoszenie kwalifikacji przez asystentów rodziny. W 2023 roku OPS organizował szkolenia wewnętrzne oraz delegował pracowników na szkolenia podnoszące kompetencje i umiejętności osób pracujących z rodzinami.
3. Poprzez współpracę OPS z innymi jednostkami samorządowymi, placówkami oświatowymi, opiekuńczymi, organizacjami pozarządowymi, sądem rodzinnym, kuratorami tworzy i rozwija system opieki nad dzieckiem oraz prowadzi pracę z rodziną przeżywającą trudności w wypełnianiu funkcji opiekuńczo – wychowawczych.
4. Finansuje podnoszenie kompetencji przez asystenta rodziny, ale również innych pracowników systemu wspierania rodziny.
5. Współfinansuje pobyt dzieci w pieczy zastępczej, rodzinnym domu dziecka, placówce opiekuńczo – wychowawczej.
6. Sporządza sprawozdania rzeczowo – finansowe z zakresu wspierania rodziny oraz przekazuje je właściwemu wojewodzie.
7. Prowadzi monitoring sytuacji dzieci z rodzin zagrożonych kryzysem lub przeżywającym trudności w wypełnianiu funkcji opiekuńczo – wychowawczej.

„Strategia Rozwiązywania Problemów Społecznych Miasta i Gminy Połaniec na lata 2021-2027”

Misją Miasta i Gminy Połaniec w zakresie rozwiązywania lokalnych problemów społecznych na lata 2021 – 2027 jest polepszenie jakości życia mieszkańców poprzez zapobieganie i eliminowanie zjawiska wykluczenia społecznego oraz realizowanie założeń społeczeństwa obywatelskiego.

Zgodnie ze sprawozdaniem przedłożonym Radzie Miejskiej w Połańcu w dniu 21 marca 2024 roku dokument ten ma posłużyć do stworzenia warunków do ukształtowania się społeczeństwa bezpiecznego, zdolnego i zintegrowanego poprzez realizację 3 celów strategicznych, które uznano za priorytetowe:

I Cel strategiczny - Wspieranie rodzin oraz dalsza integracja mieszkańców.

Cel operacyjny 1: Stworzenie optymalnych warunków do wychowania dzieci w środowisku rodziny biologicznej oraz wspieranie rodzin dysfunkcyjnych w prawidłowym wypełnianiu obowiązków opiekuńczo – wychowawczych.

Ośrodek Pomocy Społecznej w Połańcu udziela wsparcia zgodnie z przepisami w zakresie: wsparcia materialnego – 341 rodzin, świadczenia rodzinne – 482 rodziny, świadczenia z funduszu alimentacyjnego – 20 rodzin.

Liczba rodzin, którym udzielono pomocy w postaci pracy socjalnej wynosi 405. W 2023 roku pracę na rzecz rodzin realizowało 2 asystentów rodziny w ramach umowy o pracę, zatrudnionych w pełnym wymiarze czasu pracy. Asystenci rodziny wsparciem obejmowali łącznie 24 rodziny, w rodzinach objętych asystenturą przebywało łącznie 48 dzieci.

Cel operacyjny 2: Zapobieganie zjawisku przemocy w rodzinie oraz ochrona ofiar przemocy w rodzinie.

1. Ośrodek pomocy społecznej w Połańcu prowadzi działania diagnozujące rozmiary zjawiska przemocy w rodzinie na bieżąco poprzez identyfikowanie ofiar i sprawców przemocy. Rozpoznawaniem problemów w rodzinach zagrożonych lub dotkniętych przemocą i podejmowaniem działań w tych środowiskach zajmuje się zespół interdyscyplinarny.
2. Zespół interdyscyplinarny monitorował sytuację w 54 rodzinach, w których łącznie wychowywało się 54 dzieci. W okresie od stycznia do grudnia do Zespołu wpłynęło 47 Niebieskich Kart. Zespół interdyscyplinarny zebrał się w 2023 roku 6 razy. W ramach prowadzonych procedur odbyło się 179 grup roboczych/diagnostyczno – pomocowych. Wsparciem finansowym w 2023 roku objęte były 4 rodziny.

Cel operacyjny 3: Integracja społeczna mieszkańców.

1. Szkoła Podstawowa w Połańcu umożliwia mieszkańcom odbywanie treningów w salach i obiektach sportowych szkoły, umożliwia udział uczniom w zawodach

organizowanych zarówno w szkole jak i na terenie powiatu. Zorganizowano 29 imprez sportowych oraz 62 wycieczki krajoznawcze i edukacyjne.

2. Zespół Placówek Oświatowych w Ruszcy realizował przedstawienie o Świętym Janie Pawle II, Dzień Dziecka, Dzień Babci i Dziadka, warsztaty kulinarne, warsztaty młodego stolarza i ogrodnika, dzień pieczonego ziemniaka, rajdy rowerowe.
3. Środowiskowy Dom Samopomocy w Połańcu inicjował, organizował i wspierał oferty różnorodnych wydarzeń sprzyjających integracji społeczności lokalnej.
4. Miejsko – Gminna Biblioteka Publiczna w Połańcu w 2023 roku zorganizowała różnorodne wydarzenia integrujące rodzinę, społeczeństwo.
5. Publiczne Przedszkole w Połańcu zorganizowało Rodzinny Bieg Przedszkolny „Biegiem dróżką za Kościuszką”, Festyn Rodzinny w ramach Dni Rodziny oraz podchody kosynierskie.
6. Ośrodek Sportu i Rekreacji realizował naukę pływania dla dzieci, młodzieży i dorosłych, ferie na sportowo z Eneą, „Zima w mieście”, „Aktywny Junior Enea Cap 2023”, „Lato w mieście”, Letnia Noc Filmowa, program „Aktywny Junior”.
7. Komisariat Policji w Połańcu - przedstawiciele wzięli udział w 123 spotkaniach z mieszkańcami z liczbą beneficjentów 2 500 osób.
8. Powiatowe Centrum Pomocy Rodzinie w Staszowie zorganizowało spotkania dla rodzin zastępczych i wychowanków oraz spotkania i konkursy wspierające młode talenty.
9. Towarzystwo Kościuszkowskie w Połańcu integrowało społeczność Miasta i Gminy Połaniec wokół postaci Tadeusza Kościuszki.
10. Stowarzyszenie Aktywności Lokalnej „Bez granic” w Połańcu zorganizowało warsztaty ceramiczne z okazji Dnia Kobiet dla uczennic ze świetlicy szkolnej. Stowarzyszenie było również współorganizatorem występu „Tam Dom Gdzie Serce Twoje” oraz VI Biesiady Środowiskowych Domów Samopomocy i przyjaciół w Połańcu.
11. Centrum Kultury i Sztuki w Połańcu zorganizowało wiele przedsięwzięć kulturalnych i artystycznych adresowanych do wszystkich grup wiekowych i społecznych m.in. koncert kolęd, inscenizację teatralną „Przerwane marzenia, opowieść o Władysławie Jasińskim pseudonim Jędrus”, jarmark wielkanocny, spektakl taneczny „Świtezianka”, dni Połańca, dzień dziecka, cuda wianki, II Festiwal Kół Gospodyń Wiejskich - Pożegnanie z truskawką, wakacje z polską piosenką, dożynki gminne i powiatowe, inscenizacja teatralna „Ich domem był las”, koncert „Z Tobą chcę oglądać świat”, widowisko taneczno – muzyczne „Mam tę moc”, koncert i jarmark bożonarodzeniowy, sylwester 2023/2024.

II Cel strategiczny – Przeciwdziałanie wykluczeniu społecznemu spowodowanemu przez ubóstwo, uzależnienia, bezrobocie, niepełnosprawność, długotrwałą chorobę lub wiek.

1 Cel operacyjny – Aktywizacja osób bezrobotnych i promocja przedsiębiorczości.

1. Ośrodek Pomocy Społecznej w Połańcu w ramach efektywności zapewnił zatrudnienie dla 3 osób. Liczba rodzin korzystających z pomocy społecznej z powodu bezrobocia wyniosła 86, a liczba osób w tych rodzinach 220. Liczba zawartych kontraktów socjalnych to 28.
2. Urząd Miasta i Gminy w Połańcu w ramach aktywizacji zawodowej osób bezrobotnych poprzez umowy zawarte z Powiatowym Urzędem Pracy w Staszowie zapewnił zatrudnienie dla 57 osób bezrobotnych oraz staż dla 1 osoby. W ramach umów zawartych o organizację stażu z fundacją zorganizowano staż dla 1 osoby.
3. W ramach Centralnej Ewidencji i Informacji o Działalności Gospodarczej zarejestrowano 57 nowych podmiotów. Dokonano 85 zmian w istniejących wpisach, 28 podmiotów wykreślono z ewidencji.
4. Środowiskowy Dom Samopomocy przyjął na staż 7 osób za pośrednictwem Powiatowego Urzędu Pracy.
5. Poradnia Pedagogiczno – Psychologiczna w Połańcu zorganizowała staż dla 2 osób.
6. W ramach oferty z Powiatowego Urzędu Pracy 5 osób skorzystało ze szkolenia, 32 osoby ze stażu, prace społecznie użyteczne 1 osoba, doradztwo zawodowe 47 osób, z aktywizacji ludzi młodych będących na początku kariery zawodowej 18 osób, dodatkowo 5 osób skorzystało z podjęcia zatrudnienia bezpośrednio po szkoleniu.

2 Cel operacyjny - Profilaktyka uzależnień oraz zapewnienie skutecznego systemu pomocy dla osób uzależnionych.

Liczba rodzin korzystających ze świadczeń pomocy społecznej z powodu uzależnienia od alkoholu to 39. Pracownicy socjalni w ramach pracy socjalnej podnoszą świadomość klientów w zakresie negatywnych skutków uzależnień od substancji psychoaktywnych, niktyny i alkoholu. Gminna Komisja Rozwiązywania Problemów Alkoholowych w 2023 roku odbyła 8 posiedzeń. W ramach punktu konsultacyjno – informacyjnego dla osób uzależnionych udzielono 228 porad. Ponadto w ramach realizacji Gminnego Programu Profilaktyki i Rozwiązywania Problemów Alkoholowych oraz Przeciwdziałania Narkomanii udzielane było wsparcie dla wszystkich placówek oświatowych z terenu Miasta i Gminy Połaniec w zakresie realizacji autorskich programów, we wszystkich placówkach oświatowych prowadzone były zajęcia socjoterapeutyczne dla dzieci z rodzin z problemami alkoholowymi.

3 Cel operacyjny - Przeciwdziałanie zjawisku ubóstwa i bezdomności

Liczba rodzin korzystających ze świadczeń pomocy społecznej z powodu ubóstwa to 71, w tym 125 osób w rodzinie. Liczba osób korzystających z pomocy społecznej z tytułu bezdomności to 4 osoby. Wsparcia materialnego z pomocy społecznej udzielono 340 rodzinom. Celem zapewnienia schronienia osobom bezdomnym pochodzącym z naszej gminy Ośrodek Pomocy Społecznej zawarł 2 umowy z placówkami, które realizują tę formę

pomocy. W 2023 roku pracę na rzecz rodzin realizowało 2 asystentów rodziny, którzy wsparciem obejmowali łącznie 21 rodzin, gdzie przebywało łącznie 48 dzieci.

4 Cel operacyjny - Zapewnienie wsparcia i integracja społeczna osób niepełnosprawnych, ze szczególnymi potrzebami lub dotkniętych długotrwałą chorobą.

Z pomocy oferowanej przez OPS w Połańcu korzysta 163 rodziny, w których występuje niepełnosprawność, w 278 rodzinach mamy do czynienia z długotrwałą chorobą. Ośrodek Pomocy Społecznej realizuje pomoc w formie usług opiekuńczych. W 2023 roku usługami objęto 58 osób, w tym 36 osób z niepełnosprawnością. Zrealizowano również dla 3 dzieci i 1 osoby dorosłej usługi specjalistyczne dla osób z zaburzeniami psychicznymi. Ośrodek Pomocy Społecznej w Połańcu realizował również rządowy program „Asystent osobisty osoby niepełnosprawnej”, który miał na celu wprowadzenie usługi asystenta jako formy ogólnodostępnego wsparcia dla pełnoletnich osób niepełnosprawnych. Z tej formy pomocy skorzystało 58 uczestników, w tym 38 seniorów. Gmina Połaniec/Ośrodek Pomocy Społecznej w Połańcu pozyskała środki z Solidarnościowego Funduszu Wsparcia Osób Niepełnosprawnych na realizację programu „Opieka wytchnieniowa”. Głównym celem programu było wsparcie członków rodzin lub opiekunów sprawujących bezpośrednią opiekę nad osobami posiadającymi orzeczenie o znacznym stopniu niepełnosprawności, poprzez możliwość uzyskania doraźnej, czasowej pomocy. Usługi opieki wytchnieniowej realizowane były bezpłatnie w miejscu zamieszkania dla 6 uczestników, dla których zrealizowano łącznie 1 312 godzin usług. W 2023 roku realizowano również program „Korpus wsparcia seniorów”, którego głównym celem była poprawa bezpieczeństwa osób starszych oraz ułatwienie im samodzielnego funkcjonowania w miejscu zamieszkania poprzez dostęp tzw. „opieki na odległość” zapewnianej dzięki jednemu urządzeniu. Z programu skorzystało 18 mieszkańców. Gmina Połaniec sukcesywnie dostosowuje poszczególne budynki pod kontem dostępności dla osób ze szczególnymi potrzebami, Urząd Miasta i Gminy oraz pozostałe jednostki organizacyjne uczestniczą w procesie aktywizacji zawodowej osób niepełnosprawnych poprzez organizację staży i zatrudnienia dla osób niepełnosprawnych. Środowiskowy Dom Samopomocy w Połańcu zapewnia 60 podopiecznym usługi opiekuńcze, treningi radzenia sobie z codziennymi czynnościami, trening kulinarny dzięki któremu placówka zapewnia jeden ciepły posiłek dziennie. Podopieczni według indywidualnych potrzeb mają dostęp do specjalistycznych usług poradnictwa psychologicznego, pedagogicznego i logopedycznego. Warsztat Terapii Zajęciowej w Połańcu zapewnia rehabilitację zawodową i społeczną dla 60 uczestników, w tym 1 osoba z powiatu buskiego i 59 osób z powiatu staszowskiego. Zajęcia odbywają się w 12 pracowniach, pięć dni w tygodniu po 7 godzin dziennie. Zapewniona jest również pomoc psychologa i zajęcia z rehabilitantem. Powiatowe Centrum Pomocy Rodzinie w Staszowie w ramach środków PFRON przyznało dla 60 osób dofinansowanie do zaopatrzenia w sprzęt rehabilitacyjny, przedmioty ortopedyczne i środki pomocnicze na kwotę 95 978,45 zł.

5 Cel operacyjny - Polepszenie jakości życia i integracja społeczna seniorów.

W roku 2023 Ośrodek Pomocy Społecznej wydał 65 decyzji kierujących do pobytu w Środowiskowym Domu Samopomocy, natomiast ze świadczeń pomocy społecznej korzystało 195 osób. Ośrodek zabezpieczył również usługi opiekuńcze dla 58 osób. Na terenie gminy Połaniec funkcjonują 4 kluby seniora, w 2023 roku wydano 47 kart Seniora. Uchwałą Rady Miejskiej w Połańcu z dnia 29 listopada powołano Radę Seniorów na kadencję 2023 -2026. W roku 2023 odbyły się 4 sesje Rady Seniorów Miasta i Gminy Połaniec, podczas których podjęto 8 uchwał.

III Cel strategiczny

Zwiększenie kapitału kompetycyjnego i budowa społeczeństwa obywatelskiego.

1 Cel operacyjny - Rozwój postaw partycypacji społecznej mieszkańców.

Zarówno mieszkańcy, jak również pracownicy jednostek organizacyjnych gminy zaangażowani byli w tworzenie budżetu obywatelskiego, w różne akcje charytatywne. Rozwija się działalność Młodzieżowej Rady Miejskiej oraz Rady Seniorów.

2 Cel operacyjny - Zwiększenie liczby i zaangażowania organizacji pozarządowych oraz inicjatyw nieformalnych w życiu społeczności lokalnej.

W 2023 roku władze samorządowe zorganizowały wspólnie z podmiotami trzeciego sektora 18 działań.

„Gminny Program Profilaktyki i Rozwiązywania Problemów Alkoholowych oraz Przeciwdziałania Narkomanii w roku 2023”

Do najważniejszych zadań programu realizowanego w 2023 roku należało:

1. Ograniczanie szkód zdrowotnych i społecznych wynikających z nadużywania alkoholu i substancji psychoaktywnych oraz doznawania lub stosowania przemocy.
2. Ograniczenie zaburzeń życia rodzinnego, w tym szkód zdrowotnych i rozwojowych dzieci z rodzin, w których występują problemy z uzależnieniami.
3. Wdrażanie programów profilaktycznych oraz utrwalanie postaw abstynenckich wśród dzieci i młodzieży.
4. Poszerzanie i urozmaicenie działań profilaktycznych adresowanych do mieszkańców Miasta i Gminy Połaniec.
5. Ograniczanie przypadków naruszeń prawa w zakresie sprzedaży alkoholu.

Na realizację powyższego programu przeznaczono kwotę 287 220,61 zł. W ramach jego realizacji w Punkcie Konsultacyjno – Informacyjnym udzielono 228 porad. Dodatkowo w okresie od stycznia do czerwca 85 dzieci zostało objętych pomocą socjoterapeutyczną, natomiast w okresie od września do grudnia 94 dzieci. Zajęcia socjoterapeutyczne mają na celu nabywanie umiejętności komunikowania się, rozwijanie umiejętności emocjonalnych, budowanie pozytywnych relacji z rówieśnikami i osobami dorosłymi, kształtowanie odpowiedzialnych postaw wobec używania alkoholu. W szkole podstawowej w Połańcu

zrealizowano program „Uważność – kompleksowy program profilaktyczno – wychowawczy dla uczniów, rodziców i nauczycieli z klas I-III. Z danych policji wynika, że w 2023 roku Komisariat Policji w Połańcu zainicjował 39 procedur „Niebieska karta” związanych z przemocą w rodzinie, wszczęto 7 postępowań za znęcanie fizyczne lub psychiczne nad osobą, ilość podjętych interwencji domowych związanych z przemocą w rodzinie to 101.

„Program Współpracy Miasta i Gminy Połaniec z organizacjami pozarządowymi oraz innymi podmiotami prowadzącymi działalność pożytku publicznego i wolontariacie na 2023 rok”

Do priorytetowych zadań publicznych realizowanych w ramach powyższego programu należało:

1. Upowszechnianie i rozwój kultury fizycznej i sportu.
2. Działania na rzecz osób niepełnosprawnych.
3. Podtrzymywanie i upowszechnianie tradycji narodowej, pielęgnowania polskości oraz rozwoju świadomości narodowej, obywatelskiej i kulturowej.
4. Działalność wydawnicza i inne formy promujące gminę i region.
5. Ochrona i promocja zdrowia.
6. Działalność na rzecz rodziny, macierzyństwa, rodzicielstwa, upowszechniania i ochrony praw dziecka.

Na realizację powyższego programu w 2023 roku przeznaczono kwotę 969 300 zł.

W ramach upowszechniania i rozwoju kultury fizycznej i sportu zrealizowano następujące zadania:

- 1.1 Organizacja zajęć i zawodów dla dzieci w ramach sekcji piłki nożnej, bilardu, siatkówki, koszykówki, gimnastyki artystycznej, lekkoatletyki, w tym udział w zawodach organizowanych na szczeblu lokalnym, regionalnym, wojewódzkim i ogólnopolskim program realizowany przez Uczniowski Klub Sportowy „Olimpek”. Zorganizowano zawody powiatowe w piłkę siatkową, zorganizowano i przeprowadzono zawody wojewódzkie w siatkówkę plażową. Zorganizowano dwukrotny wyjazd dzieci na tyżwy do Mielca. Łącznie w przedstawionych działaniach udział wzięło 500 osób. Zawodnicy brali również udział w zawodach organizowanych przez Powiatowy i Wojewódzki Związek Sportowy oraz UKS-y z terenu powiatu staszowskiego. Dopusażono klub w specjalistyczny i ogólnorozwojowy sprzęt sportowy, zakupiono puchary i medale. (Kwota zgodnie z zawartą umową 8 000 zł)
- 1.2 Organizacja i prowadzenie zajęć w ramach sekcji piłki nożnej, koszykówki, siatkówki, bilardu, gimnastyki artystycznej i lekkoatletyki dla dzieci i młodzieży, w tym udział w zawodach organizowanych na szczeblu lokalnym, regionalnym, wojewódzkim program realizowany przez Uczniowski Klub Sportowy „Żaczek”. W ramach sekcji lekkoatletyki zawodnicy rywalizowali w zawodach pod egidą właściwych związków

sportowych, pozostałe sekcje: badmintonu, piłki siatkowej, piłki nożnej, koszykówki oraz sekcja taneczna uczestniczyły w rywalizacji w ramach zawodów szkolnych oraz w zawodach rangi powiatowej. Zorganizowano 3 obozy sportowe dzięki czemu młodzi zawodnicy mieli optymalne warunki do przygotowania się do zawodów. (Kwota zgodnie z zawartą umową 24 000 zł)

- 1.3 Organizacja i udział w rozgrywkach sportowych oraz popularyzacja piłki nożnej dla dzieci i młodzieży - program realizowany był przez MKS „Czarni” Połaniec. Działania w ramach oferty to treningi przeprowadzane 3 - 4 x w tygodniu po 1,5 h + w sezonie 1 mecz lub turniej w sobotę zgodnie z terminarzem Świętokrzyskiego Związku Piłki Nożnej. Zajęcia treningowe prowadzone były w 2 kategoriach wiekowych oraz dodatkowej grupie bramkarzy. W zajęciach w poszczególnych grupach brało udział około 50 zawodników, zajęcia prowadziło w okresie do 30 czerwca 2 trenerów, w okresie od 1 lipca 3 trenerów. (Kwota zgodnie z zawartą umową 85 000 zł)
- 1.4 Organizacja i udział w rozgrywkach sportowych oraz popularyzacja piłki siatkowej dla dzieci i młodzieży w ramach programu realizowanego przez MKS „Czarni” Połaniec prowadzone były zajęcia w podziale na : grupa wstępnego szkolenia, która liczyła 20 zawodników, zajęcia odbywały się 2 razy w tygodniu, grupa młodzika liczyła 15 zawodników, zajęcia odbywały się 3 razy w tygodniu, grupa juniora młodszego, która liczyła 12 zawodników treningi odbywały się 3 razy w tygodniu oraz drużyna juniora, która liczyła 13 zawodników a zajęcia odbywały się 3 razy w tygodniu. W ramach prowadzonych treningów wyszkolono 36 zawodników, drużyny brały udział w zawodach zgodnie z terminarzem Świętokrzyskiego Związku Piłki Siatkowej oraz w turniejach okolicznościowych. Zajęcia prowadziło 2 trenerów. (Kwota zgodnie z zawartą umową 53 000 zł)
- 1.5 Organizacja i udział w rozgrywkach sportowych oraz popularyzacja tenisa stołowego dla dzieci i młodzieży w ramach programu realizowanego przez MKS „Czarni” Połaniec treningi prowadzone są 3 razy w tygodniu. W sekcji trenuje 18 zawodników, z tego 7 zawodników miało wykupione licencje i uczestniczyło w zawodach organizowanych przez Polski Związek Tenisa Stołowego. Zajęcia prowadził 1 instruktor. (Kwota zgodnie z zawartą umową 20 000 zł)
- 1.6 Organizacja i udział w rozgrywkach sportowych oraz popularyzacja zapasów dla dzieci i młodzieży - w ramach programu realizowanego przez MKS „Czarni” zajęcia odbywały się w sali zapaśniczej przy ul. B. Głowackiego, gdzie trenuje około 40 zawodników w trzech grupach wiekowych, grupa młodsza zajęcia 3 razy w tygodniu, grupa starsza 5 razy w tygodniu. W obiektach szkoły podstawowej w Zrębinie oraz OSP w Zrębinie trenuje około 20 zawodników w trzech grupach wiekowych, zajęcia odbywają się 3-4 razy w tygodniu. Sportowcy wzięli udział w turniejach zgodnie z terminarzem Polskiego Związku Zapasów rangi Mistrzostw Polski i Województwa oraz Turniejach Pucharowych. Zajęcia prowadziło 3 trenerów. (Kwota zgodnie z zawartą umową 85 000 zł)

- 1.7 Organizacja i udział w rozgrywkach sportowych, popularyzacja piłki siatkowej dla drużyny seniorów - w ramach programu realizowanego przez MKS „Czarni” Połaniec zajęcia treningowe prowadzone były w kategorii wiekowej seniorów, wzięło w nich udział 23 zawodników. Działania zrealizowane w ramach oferty to treningi przeprowadzane 3 x w tygodniu po 2 h oraz mecze rozgrywek ligowych zgodnie z terminarzem Świętokrzyskiego Związku Piłki Siatkowej, zajęcia prowadziło 2 trenerów. Zajęcia prowadził 1 trener. Drużyna po rozegraniu łącznie 12 meczy (9 meczy jeszcze w roku 2022 roku 9 meczy oraz 3 mecze w roku 2023) po rundzie zasadniczej uplasowała się na 2 miejscu w tabeli z dorobkiem 25 punktów i zagwarantowała sobie udział w fazie PLAY-OFF. (Kwota zgodnie z zawartą umową 42 000 zł)
- 1.8 Prowadzenie szkoleń z zakresu piłki nożnej dla drużyny seniorów – w ramach oferty realizowanej przez MKS „Czarni” Połaniec zajęcia treningowe przeprowadzono w kategorii wiekowej seniorów. W zespole występowało 22 zawodników, w tym 5 wychowanków. Przeprowadzono regularne treningi 4-5 razy w tygodniu + w sezonie 1 mecz w sobotę lub niedzielę zgodnie z terminarzem Świętokrzyskiego Związku Piłki Nożnej lub Świętokrzyskiego Związku Piłki Nożnej. Drużyna posiadała 3 trenerów oraz kierownika drużyny. Zajęcia treningowe prowadzone były w kategorii wiekowej seniorów rocznik 2000 i starsi. (Kwota zgodnie z zawartą umową 500 000 zł)
- 1.9 Program „Aktywny Junior” – w ramach oferty realizowanej przez MKS „Czarni” Połaniec zajęcia treningowe przeprowadzono w kategorii młodzika młodszego, młodzika starszego, orlicy starsi, orlicy młodszy oraz drużyna żaków. Drużyna młodzika starszego reprezentująca Miasto i Gminę Połaniec liczy 20 zawodników i zawodniczek. Natomiast uczestników zajęć jest około 30 z perspektywą na grę w tej najwyższej klasie rozgrywkowej. Uczestnicy rozgrywek rywalizowali z rówieśnikami z całego województwa. Nadrzędnym celem programu było zaszczepienie w dzieciach regularności w treningach, nauka zdrowej rywalizacji oraz gry fair play. W programie udział wzięło łącznie 100 uczestników. (Kwota zgodnie z zawartą umową 60 000 zł)
- 1.10 Program Mikro Granty 2 – program realizowany przez klub „Olimpek” zakładał on zorganizowanie 2 rajdów rowerowych oraz 2 marszów Nordic Walking. Celem zadania było upowszechnianie kultury fizycznej wśród dzieci i młodzieży, promocja zdrowego i aktywnego trybu życia, a także wyrównywanie szans dzieci i młodzieży w dostępie do usystematyzowanej aktywności fizycznej. (Kwota zgodnie z zawartą umową 1 500 zł)
- 1.11 Program „Klub” 2023 – program realizowany przez uczniowski Klub Sportowy „Żaczek” był współfinansowany ze środków Ministerstwa Sportu i Turystyki, jego wsparciem zostali objęci uczniowie szkoły podstawowej w Połaniecu. Uczestniczyli oni w zajęciach sportowych z zakresu lekkiej atletyki oraz badmintonu. W okresie wiosennym zorganizowano obóz sportowy w Zakopanem. Dla uczestników zostały

zakupione dresy, które będą wykorzystywać podczas zawodów. (Kwota zgodnie z zawartą umową 4 800 zł)

- 1.12 Popularyzacja i organizowanie sportów pływackich oraz udział w mistrzostwach na szczeblu lokalnym, regionalnym, wojewódzkim, ogólnopolskim i w miastach partnerskich – program realizowany przez stowarzyszenie Kajman. W ramach programu zrealizowano wyjazdy na zawody Małej Świętokrzyskiej Ligi Pływackiej do Staszowa, Morawicy, Buska Zdroju, Ostrowca Świętokrzyskiego. Wyjazdy na zawody Dużej Świętokrzyskiej Ligi Pływackiej do Buska Zdroju i Ostrowca Świętokrzyskiego. Zorganizowano wyjazd na zawody „Mali mistrzowie na start” oraz „Od Młodzika do Olimpijczyka”, prowadzono treningi pływackie przez cały rok. (Kwota zgodnie z zawartą umową 24 000 zł)
- 1.13 Organizacja IV biegu Uniwersału Połanieckiego program realizowany przez stowarzyszenie Running Połaniec. W ramach programu popularyzowano bieganie oraz nordick walking jako najprostszą formę aktywności fizycznej. Poprzez aktywność fizyczną kształtowane są odpowiednie postawy, budowanie relacji międzyludzkich, rywalizacja w pozytywnym znaczeniu. (Kwota zgodnie z zawartą umową 25 000 zł).

W ramach działań na rzecz osób niepełnosprawnych zrealizowano następujące zadania:

- 2.1 Edukacja, rehabilitacja i sport – szansą na lepsze życie i rozwój osób niepełnosprawnych w ramach programu realizowanego przez Stowarzyszenie Przyjaciół Osób Niepełnosprawnych „Integracja” zorganizowano cykliczną imprezę Przywitanie Lata, zakupiono paczki dla podopiecznych Warsztatu Terapii Zajęciowej oraz zorganizowano wigilię a także wyjazd na baseny mineralne i do groty solnej w Busku Zdroju. (Kwota zgodnie z podpisaną umową 20 000 zł)
- 2.2 Dofinansowanie do usługi transportowej dla uczestników turnusu rehabilitacyjnego w ramach programu realizowanego przez Połaniecki Klub Amazonki. Udział w nim wzięło 30 osób, turnus przyczynił się do zwiększenia integracji kobiet po mastektomii, uświadomił o korzyściach płynących z aktywności fizycznej, zabiegi rehabilitacyjne są niezbędne celem utrzymania właściwej sprawności po zabiegu. (Kwota zgodnie z podpisaną umową 2 000 zł)

W ramach działań związanych z działalnością kulturalną zrealizowano następujące zadania:

- 3.1 Działalność wydawnicza o tematyce kościuszkowskiej, regionalnej i połanieckiej. W ramach programu realizowanego przez Towarzystwo Kościuszkowskie w Połańcu przygotowano i wydrukowano 350 sztuk Zeszytów Połanieckich. Ponadto w parku w Ruszcy założony został obóz historyczny z namiotami, ogniskami i sprzętem obozowym. Odwiedzający go mogli zobaczyć w jakich warunkach żyli żołnierze w epoce Tadeusza Kościuszki. Pokazy i ćwiczenia poprzedziły Inscenizację Ogłoszenia Uniwersału Połanieckiego. Po inscenizacji i historycznej części artystycznej odbyła się

inscenizacja bitwy wojsk francuskich z pruskimi. (Kwota zgodnie z zawartą umową 14 000 zł).

- 3.2 Połanieccy Kosynierzy – projekt realizowany przez Towarzystwo Kościuszkowskie ze środków pozyskanych częściowo z LGD Dorzecze Wisły. Działanie dotyczyło zakupu manekinów, które ubrane w stroje historyczne miały być elementem wystaw, zakupiono również elementy strojów dla młodzieży zaangażowanej w działalność stowarzyszenia. (Kwota zgodnie z zawartą umową 1 000 zł).

„Wieloletni Plan Rozwoju i Modernizacji Urzędzeń Wodociągowych i Kanalizacyjnych Będących w Posiadaniu Przedsiębiorstwa Gospodarki Komunalnej w Połańcu Spółka z o.o. na lata 2023-2027”

Powyższy plan jest zgodny z kierunkami rozwoju gminy określonymi w studium uwarunkowań i kierunków zagospodarowania przestrzennego gminy, z ustaleniami miejscowych planów zagospodarowania przestrzennego oraz zezwolenia wydanego przedsiębiorstwu na prowadzenie zbiorowego zaopatrzenia w wodę i zbiorowego odprowadzania ścieków. PGK w Połańcu posiada 100% udziałów w rynku usług wodno – ściekowych, a więc posiada pozycję monopolisty. Powyższy plan stanowi podstawę do określenia i zatwierdzenia taryf na zbiorowe zaopatrzenie w wodę i zbiorowe odprowadzanie ścieków na terenie Gminy Połaniec. W planie tym określono zakres przedsięwzięć wodno – kanalizacyjnych, uwzględniając racjonalizację zużycia wody i odprowadzania ścieków oraz rozwój i modernizację istniejących sieci z uwzględnieniem niezbędnych nakładów inwestycyjnych oraz źródeł finansowania. W 2023r. Przedsiębiorstwo Gospodarki Komunalnej w Połańcu wykonało wymianę wodomierzy z odczytem radiowym za kwotę 57 342 zł, tj. 370 szt. wodomierzy, usuwanie awarii na sieciach wodociągowych na kwotę 50 000 zł oraz montaż i wymiana uszkodzonego hydrantu na kwotę 21 927 zł. W ramach kanalizacji sanitarnej wykonano wymianę zawiesi w przepompowniach ścieków na kwotę 32 500 zł, wymianę uszkodzonych podzespołów na kwotę 4 315 zł, również w pompowniach sieciowych wyremontowano pompy na kwotę 116 900 zł. Urząd Miasta i Gminy w Połańcu w ramach podpisanej umowy z wykonawcami wykonał 24 przydomowe przepompownie ścieków. Wartość zadania 505 158 zł.

W dniu 23.02.2023 r. została podpisana umowa dotycząca inwestycji „Budowa odcinków wodociągu magistralnego usytuowanych w miejscowościach Suchowola, Pliskowola, Niekrasów i Trzcianka Gmina Osiek Powiat Staszów”. Umowa została podpisana pomiędzy Inwestorem firmą „Propol” sp. z o. o. z siedzibą w Osieku reprezentowaną przez Prezesa Zarządu – Zbigniewa Bilskiego a Wykonawcą Przedsiębiorstwem Budowlano – Usługowym „Hema” Mariusz Klimek z siedzibą w Kielcach. Gmina Połaniec jest większościowym udziałowcem spółki „Propol” a inwestycja ma strategiczne znaczenia dla mieszkańców gminy Połaniec w zakresie poprawy bezpieczeństwa i stabilności dostaw wody pitnej oraz zapewnienia jej właściwej jakości. Magistrala jest zasadniczą częścią magistrali łączącej ujęcie wody zlokalizowane w Wiązownicy Małej gmina Staszów z pompownią w Trzciance gmina Osiek. Przedmiotem zamówienia jest budowa dwóch odcinków magistrali wodociągowej

o łącznej długości około 10 km wykonanego z rur PE w większości wzdłuż istniejącego stalowego skorodowanego odcinka. łączna wartość zadania to kwota 9 300 000 zł.

„Działania na rzecz ochrony środowiska w zakresie usuwania azbestu”.

łączna ilość materiałów zawierających azbest, które zostały usunięte i unieszkodliwione na składowisku odpadów (miejscowość Dobrów gmina Tuczępy) w ramach niniejszego zadania wyniosła 115,53 Mg.

Na w/w zadanie uzyskano dotację ze Starostwa Powiatowego w Staszowie w kwocie 6 465,09 zł. Środki własne Gminy Połaniec stanowią kwotę 36 635,47zł. Głównym wykonawcą zadania w ramach zapytania ofertowego została firma Środowisko i Innowacje spółka z o. o, ul. Złota 59, 00 – 120 Warszawa. Wartość zrealizowanych działań 43 100,56 zł.

W ramach zadania zrealizowano demontaż materiałów zawierających azbest: płyt azbestowo – cementowych, transport zdemontowanych materiałów na składowisko odpadów i ich unieszkodliwienie na składowisku zrealizowano na 6 nieruchomościach w ilości 25,84 Mg (megagram) oraz usunięcie materiałów zawierających azbest: płyt azbestowo – cementowych zdeponowanych na posesjach, pakowanie, transport ww. odpadów na składowisko odpadów i ich unieszkodliwienie na składowisku zrealizowano na 25 nieruchomościach n w ilości 89,69 Mg.

„Działania na rzecz ochrony środowiska – program czyste powietrze”

W ramach podpisanego Aneksu z dnia 11.10.2022 r. do porozumienia z dnia 31.05.2021 r. zawartym pomiędzy Wojewódzkim Funduszem Ochrony Środowiska i Gospodarki Wodnej w Kielcach a Gminą Połaniec w Urzędzie Miasta i Gminy prowadzony jest Gminny Punkt Konsultacyjno – Informacyjny Programu „Czyste Powietrze”. Punkt działa w dni robocze w godzinach pracy Urzędu. Do jego zadań należy: udzielanie informacji o programie osobom zainteresowanym złożeniem wniosku, poinformowanie o możliwości wymiany nieefektywnego źródła ciepła na efektywne; przedstawienie zainteresowanym mieszkańcom możliwego do sfinansowania zakresu inwestycji, wsparcie wnioskodawców w zakresie przygotowania wniosków. Przy pomocy pracowników urzędu zostały złożone 22 wnioski o dofinansowanie. Zorganizowano również dwa spotkania promujące zasady programu, rozpowszechniano informacje o możliwości uzyskania dotacji z Programu poprzez wykup czasu antenowego w Radiu Kielce oraz poprzez dystrybucję ulotek.

„Wieloletni Program Gospodarowania Mieszkaniowym Zasobem Gminy na lata 2021-2027”

Program zawiera prognozy działań Gminy oraz kierunki podejmowane w zakresie tworzenia warunków dla zaspokajania potrzeb mieszkaniowych członków wspólnoty samorządowej. Gmina posiada w zasobie 13 lokali socjalnych oraz 13 pozostałych lokali, których stan techniczny jest dobry. W 2023 roku wykonano przegląd budowlany za kwotę 3 808 zł, zakupiono grzejnik elektryczny do lokalu komunalnego za kwotę 245 zł.

„Plan Wykorzystania Zasobu Nieruchomości na lata 2023-2026”

Do gminnego zasobu nieruchomości Gminy Połaniec należą nieruchomości, które stanowią przedmiot własności gminy z wyłączeniem nieruchomości oddanych w użytkowanie wieczyste, będące w trwałym zarządzie jednostek organizacyjnych gminy oraz nieruchomości będące przedmiotem użytkowania wieczystego ustanowionego na rzecz Gminy Połaniec.

W 2023 roku Gmina nabyła na podstawie decyzji komunalizacyjnej tj. decyzją Wojewody Świętokrzyskiego stwierdzającej nieodpłatne nabycie własności nieruchomości z mocy prawa 4 działek o łącznej powierzchni 4,2400 ha na kwotę 184 420,00 zł. W wyniku podziału zatwierdzonego ostateczną decyzją Burmistrza Miasta i Gminy Połaniec znak: GK.6831.6.2023.KGK z dnia 01.06.2023 r. przejęto z mocy prawa na podstawie art. 98 ustawy z dnia 21 sierpnia 1997 roku o gospodarce nieruchomościami (t.j. Dz. U. z 2023 r. poz. 344 ze zm.) na własność Gminy Połaniec działkę o powierzchni 0,0069 ha za kwotę 7 471,00 zł. W formie aktu notarialnego Gmina Połaniec stała się właścicielem 1 działki, która była niezbędna pod budowę przedszkola położonej w Łęgu o powierzchni 0,1302 ha na kwotę 100 000,00 zł, 9 działek w Rudnikach zlokalizowanych w obrębie Strefy Inwestycyjnej E o łącznej powierzchni 8,2300 ha na kwotę 577 030,00 zł, 2 działki z przeznaczeniem pod drogę, zlokalizowane w Połańcu o łącznej powierzchni 0,1094 ha na kwotę 104 590,00 zł, dodatkowo nabyto 2 działki będące poza lokalizacją inwestycji drogowej na osiedlu Krakowskim w Połańcu o powierzchni 0,0193 ha na kwotę 17 910,00 zł.

Na podstawie wydanych decyzji Starosty Staszowskiego:

- o zezwoleniu na realizację inwestycji drogowej obejmującej inwestycje pn. „Budowa dróg gminnych na osiedlu Krakowskim w Połańcu w ramach Funduszu Dróg Samorządowych” zmienionej postanowieniem znak B-II.6740.5.52.1.2022ES nabyto 74 działki o łącznej powierzchni 0,7968 ha w kwocie 1 099 620,00 zł
- o zezwoleniu na realizację inwestycji drogowej obejmującej inwestycję pn. „Budowa dróg gminnych na osiedlu w rejonie ulicy Zrębińskiej w Połańcu w ramach Funduszu Dróg Samorządowych” zmienionej postanowieniem znak B-II.6740.5.52.2.2022ES nabyto 39 działek o łącznej powierzchni 0,7156 ha w kwocie 1 047 124,85 zł.

W formie aktu notarialnego nabyto do gminnego zasobu nieruchomości w wykonaniu uchwał Rady Miejskiej w Połańcu Nr:

- V/16/11 z dnia 20 stycznia 2011 w sprawie nabycia do gminnego zasobu nieruchomości gruntów położonych na terenie obrębów : Połaniec, Brzozowa, Luszyca, Okrągła i Rudniki
- VII/32/11 z dnia 24 marca 2011 roku w sprawie zmiany Uchwały nr V/16/11 Rady Miejskiej w Połańcu z dnia 20 stycznia 2011 roku w sprawie nabycia do gminnego zasobu nieruchomości gruntów położonych na terenie obrębów : Połaniec, Brzozowa, Luszyca, Okrągła i Rudniki

działkę o nr 264 o powierzchni 0,1100 ha położoną w Brzozowej na kwotę 9 259,00 zł

- Nr LXXXVI/561/2023 z dnia 5 września 2023 r. w sprawie nabycia na własność Gminy Połaniec gruntu położonego w Brzozowej gmina Połaniec z przeznaczeniem do

gminnego zasobu nieruchomości Gmina Połaniec nabywa na własność działkę nr 285 o powierzchni 0,78 ha w trybie ustawy z dnia 21 sierpnia 1997 roku o gospodarce nieruchomościami (t.j. Dz.U. z 2023 r. poz. 344 ze zm.)

działkę nr 285 położoną w Brzozowej o powierzchni 0,7800 ha na kwotę 67 797,00 zł.

Aktem notarialnym dokonano zamiany działek, w ten sposób, że Gmina Połaniec otrzymała działkę nr 951/3 o powierzchni 0,2000 ha położoną w Ruszcy o wartości 53 320 zł, do której został doliczony VAT 23% w kwocie 12 263,60zł (łącznie kwota wynosiła 65 583,60 zł) w zamian za co Gmina Połaniec zbyła na rzecz Skarbu Państwa zarządu Państwowego Gospodarstwa Leśnego Lasy Państwowe Nadleśnictwa Staszów działkę nr 47/1 o powierzchni 0,6700 ha, położoną w Okrągłej na kwotę 45 700,00 zł oraz działkę 388/5 o powierzchni 0,0316 ha położoną w Ruszcy na kwotę 7 560 + VAT (łącznie brutto 9 298,80 zł).

W 2023 roku zbyto aktami notarialnymi 54 działki położone w Połańcu i Brzozowej o łącznej powierzchni 50,1060 ha na kwotę 15 265 050,50 zł, w tym 30 działek w Brzozowej na Strefie Inwestycyjnej C o powierzchni 49,9176 ha na kwotę 15 118 914,00 zł. Gmina Połaniec dokonała darowizny aktem notarialnym na rzecz Parafii Rzymsko-Katolickiej pw. Świętego Stanisława Biskupa w Ruszcy z przeznaczeniem pod cmentarz grzebalny 2 działek położonych w Ruszcy o powierzchni 0,6113 ha na kwotę 82 159,00 zł.

Zmniejszono stan środków trwałych Gminy Połaniec o wartość nieruchomości przekazanych w trwałe zarząd Zespołowi Placówek Oświatowych w Ruszcy, Przedszkolu oraz Szkole Podstawowej w Połańcu, a także Szkole Podstawowej w Zrębinie, niezbędnych do wykonywania działalności statutowej jednostek budżetowych tj. 6 działek o łącznej powierzchni 4,6307 ha na kwotę 171 432,78 zł.

Sprawozdanie z realizacji Gminnego Programu Rewitalizacji na lata 2016 - 2023

W dniu 19 lipca 2017 r. Uchwałą Nr XLIII/284/2017 Rady Miejskiej w Połańcu przyjęto Gminny Program Rewitalizacji dla Gminy Połaniec na lata 2016-2023. Opracowanie dokumentu zostało dofinansowane ze środków Unii Europejskiej w ramach Funduszu Spójności Programu Operacyjnego Pomoc Techniczna 2014-2020 w ramach projektu pn. „Konkurs dotacji na opracowanie albo aktualizację programów rewitalizacji przez gminy zlokalizowane na terenie Województwa Świętokrzyskiego”. Program widnieje w wykazie programów rewitalizacji województwa świętokrzyskiego. Cały dokument został przygotowany zgodnie z Ustawą z dnia 9 października 2015 roku o rewitalizacji, na każdym etapie realizacji został społecznie skonsultowany, a następnie zaopiniowany przez odpowiednie instytucje.

W ramach GPR przewidziano 17 projektów podstawowych, których realizacja na stan 31.12.2023 r. przedstawia się następująco:

Projekt podstawowy 1

Rozwój społeczno – gospodarczy obszaru rewitalizacji na terenie miasta Połaniec dzięki działaniom poprawiającym estetykę, funkcjonalność, jakość i dostępność przestrzeni oraz usług publicznych.

Założone działania i stopień ich realizacji:

- 1. Projekt pn.: „Rewitalizacja Połańca”** znalazł się na liście rezerwowej konkursu Regionalnego Programu Operacyjnego Województwa Świętokrzyskiego w ramach tego projektu przewidziano: modernizację, przebudowę i adaptację pomieszczeń w budynku Centrum Kultury i Sztuki w Połańcu przy ul. Czarnieckiego 5 do rozszerzenia działalności kulturalnej, adaptację budynku przy ul. Staszowskiej 4 po byłej spółdzielni inwalidów wraz z zagospodarowaniem przyległego terenu i wyposażeniem na funkcje społeczne i kulturalne związane z utworzeniem Centrum Inicjatyw/Aktywności Obywatelskich związanych z działalnością organizacji pozarządowych, modernizację małego placu targowego (zieleniaka) przy ul. Stefana Czarnieckiego, modernizację istniejącego monitoringu wraz zakupem kamer do monitorowania nowych obszarów miasta, renowację zabytkowej kapliczki przydrożnej.
- 2. Projekt pn.: „Tworzenie produktu turystycznego bazującego na walorach historycznych i turystycznych gminy Połaniec’** złożony w ramach konkursu Regionalnego Programu Operacyjnego Województwa Świętokrzyskiego. W ramach projektu przewidziano zagospodarowanie terenu kopca Kościuszki wraz z rozbudową infrastruktury społecznej i technicznej, bazującej na walorach historycznych i przyrodniczych na cele aktywności społecznej i gospodarczej mieszkańców. Projekt nie uzyskał dofinansowania.
- 3. Projekt pn.: „Modernizacja oświetlenia na terenie Gminy Połaniec”.** Dofinansowanie przyznano w ramach Osi priorytetowej nr 3: Efektywna i zielona energia, Działanie 3.4 Strategia niskoemisyjna, wsparcie zrównoważonej multimodalnej mobilności miejskiej Regionalnego Programu Operacyjnego Województwa Świętokrzyskiego na lata 2014 – 2020. Projekt zakończony w 2021 roku.
- 4. 4. Projekt pn.: „Budowa odcinków oświetlenia ulicznego na terenie gminy Połaniec” w 2021r.** Projekt zrealizowano i zakończono w 2021r.

Część I - zamówienie obejmowało budowę napowietrznej linii elektroenergetycznej do celów oświetlenia ulicznego w miejscowości Rudniki gmina Połaniec tj. budowę linii zasilającej, słupów z oprawami LED.

Część II - zamówienie obejmowało budowę napowietrznej linii elektroenergetycznej do celów oświetlenia ulicznego w miejscowości Maśnik gmina Połaniec tj. budowę linii zasilającej, słupów z oprawami LED.

Część III -zamówienie obejmowało budowę napowietrznej linii elektroenergetycznej do celów oświetlenia ulicznego w miejscowości Wymysłów gmina Połaniec.

Część IV- zamówienie obejmowało: zmianę lokalizacji istniejących parkowych słupów oświetleniowych z oprawami LED przez ich demontaż i ponowny montaż w docelowym miejscu oraz budowę zasilających odcinków przyłączy kablowych przy ul. Kosynierów w Połańcu; dowieszenie 4 opraw drogowych LED o mocy 42,5 W na terenie gminy Połaniec; Zrębin na słupie pomiędzy budynkiem szkoły a budynkiem OSP Zrębin, Tursko Małe koło budynku remizy OSP Tursko Małe na słupie nr 28, Połaniec: ul. Rusczańska na słupie nr 5, Plac Uniwersału Połanieckiego (rynek) słup nr 23, wymianę istniejących projektorów oświetleniowych na projektory LED wraz z przewodami zasilającymi, na kładce na rzece Czarnej ul. 11 Listopada w Połańcu.

- 5. Projekt pn.: „Adaptacja pomieszczeń w budynku Centrum Kultury i Sztuki w Połańcu pod działalność kulturalną”** – Projekt zakończony. Uzyskał dofinansowanie w ramach Działania 4.4. Zachowanie dziedzictwa kulturowego i naturalnego, Osi priorytetowej 4 Dziedzictwo naturalne i kulturowe Regionalnego Programu Operacyjnego Województwa Świętokrzyskiego na lata 2014-2020.

W dniu 12.12.2022 została podpisana Pre Umowa. Przedmiotem projektu było: projekt budowlany, przebudowa i remont pomieszczeń w CKiSz w Połańcu.

Zakres robót obejmował wykonanie remontu pomieszczeń piwnicznych w celu zwiększenia dostępu do wysokiej jakości oferty kulturalnej i artystycznej świadczonej przez CKiSz. Posiadając wyremontowane pomieszczenia, CKiSz będzie mogło rozwijać swoją działalność kulturalną służącą rozwojowi całego regionu. CKiSz pełni bowiem rolę ośrodka edukacji artystycznej i realizuje zadania z zakresu wychowania, edukacji kulturalnej, upowszechniania kultury wśród dzieci, młodzieży oraz dorosłych.

Zakres prac jakie zostały wykonane to:

Roboty ziemne, rozbiórkowe -wykucia i przebicia, wykonanie wejścia do piwnic, wykonanie ścianek wewnętrznych, wykonanie podłóży i posadzek, montaż drzwi zew. i wew., wykonanie instalacji wod-kan, c-o i wentylacji, wykonanie instalacji elektrycznej, roboty wykończeniowe, wykonanie podjazdu dla osób niepełnosprawnych. Następnie będą przeprowadzone działania informacyjne projektu i zostanie zainstalowana tablica informacyjna -promocyjna.

W wyniku realizacji inwestycji zaplanowano utworzenie 1 miejsca pracy.

- 6. Projekt pn.: „Wzmocnienie bezpieczeństwa w miejscach publicznych poprzez budowę systemu monitoringu na terenie Miasta i Gminy Połaniec”**. Projekt zakończony. W dniu 18 października 2022 roku zostało podpisane Porozumienie z Wojewodą Świętokrzyskim w sprawie przekazania dotacji celowej. W dniu 2 listopada 2022 roku została podpisana umowa na wykonanie zadania pod nazwą Wzmocnienie bezpieczeństwa w miejscach publicznych poprzez budowę systemu monitoringu na terenie Miasta i Gminy Połaniec”.

Zakres prac obejmuje zakup i montaż 10 kamer monitoringu miejskiego w miejscach publicznych oraz na drogach gminnych miasta Połaniec w miejscach, gdzie ruch jest szczególnie wzmożony – Plac Uniwersału Połanieckiego, ul. Rusczańska, boisko przy Szkole Podstawowej oraz przy Zespole Szkół, ul. Witosa, przy placu zabaw na ul. Kołtątaja oraz ul. Madalińskiego, przy pomniku Tadeusza Kościuszki oraz na ul. Żapniowskiej.

Doposażono również punkt dyspozytorski w budynku Komisariatu Policji w Połańcu oraz przygotowano sieć strukturalną pod punkt dyspozytorski w Urzędzie Miasta Gminy w Połańcu.

7. Projekt pn.: „Poprawa dostępności usług dla osób ze szczególnymi potrzebami w Urzędzie Miasta i Gminy w Połańcu”, finansowane w ramach projektu „Dostępny samorząd - granty” realizowanego przez Państwowy Fundusz Rehabilitacji Osób Niepełnosprawnych. Projekt zakończony.

Celem przedsięwzięcia grantowego była poprawa dostępności do usług publicznych świadczonych przez JST dla osób ze szczególnymi potrzebami, w tym osób z niepełnosprawnościami, poprzez wsparcie JST w spełnieniu wymogów dostępności określonych w ustawie o dostępności. Dofinansowanie obejmowało: zakup i montaż poręczy przy schodach prowadzących do głównego wejścia do budynku, kontrastowe oznaczenie stopni na schodach, kontrastowe oznaczenie drzwi wykonanych z przezroczystych materiałów, kolorowe ścieżki prowadzące w konkretne miejsca wraz z ostrzegawczymi uwypukleniami, montaż rampy progowej dla wózków inwalidzkich, przygotowanie wybranych dokumentów w tekście łatwym do czytania (ETR), przygotowanie zestawu materiałów informacyjnych w języku migowym, pętlę indukcyjną - stacjonarną - do 150 m2, pętlę indukcyjną – przenośną, zestaw komputerowy z dwoma monitorami i kamerami przystosowany do usługi tłumacza języka migowego on-line, tablet - urządzenie przenośne z dostępem do tłumacza języka migowego, tablicę informacyjno-nawigacyjną, zestaw tabliczek przydrzwiowych z wypukłym oznaczeniem nr pokoju, opisem w alfabecie Braille'a i kodem QR, zakup lupy optycznej, wykonanie oznaczeń za pomocą piktogramów – tabliczka, zakup ramki do podpisów, zakup zestawu kart komunikacyjnych do porozumiewania się z osobami głuchymi, usługę tłumacza języka migowego on-line, doradztwo w zakresie dostępności w trakcie realizacji przedsięwzięcia grantowego.

8. Projekt pn.: „Budowa dróg gminnych na osiedlu w rejonie ul. Zrębińskiej w Połańcu” złożony w ramach Funduszu Dróg Samorządowych. Projekt w trakcie realizacji. Umowa została podpisana w dniu 17.12.2020 r. Projekt obejmuje budowę trzech dróg w miejscowości Połaniec wraz z infrastrukturą techniczną o łącznej

długości 1,073 km. Projektowane drogi przebiegają zgodnie z Miejscowym Planem Zagospodarowania Przestrzennego Miasta i Gminy Połaniec, do wniosku została przyjęta numeracja dróg Z1, Z2, Z3. Po wydaniu pozwolenia na budowę ZRID i dokonaniu podziału działek wraz z wykupem przez Gminę Połaniec pasa drogowego, zostaną nadane nowe numery dróg zgodne z dotychczasową ewidencją dróg gminnych na terenie miasta i gminy Połaniec.

9. Projekt pn.: „Budowa dróg gminnych na Osiedlu Krakowskim w Połańcu.”-

Projekt zakończony. Wniosek złożony w ramach Funduszu Dróg Samorządowych. Umowa została podpisana w dniu 17.12.2020 r.

Projekt obejmował budowę trzech dróg w miejscowości Połaniec wraz z infrastrukturą techniczną o łącznej długości 1,426 km. Projektowane drogi przebiegają zgodnie z Miejscowym Planem Zagospodarowania Przestrzennego Miasta i Gminy Połaniec, do wniosku została przyjęta numeracja dróg T1, T2, T3. Po wydaniu pozwolenia na budowę ZRID i dokonaniu podziału działek wraz z wykupem przez Gminę Połaniec pasa drogowego, zostały nadane nowe numery dróg zgodne z dotychczasową ewidencją dróg gminnych na terenie miasta i gminy Połaniec.

10. Przebudowa drogi dojazdowej do gruntów rolnych w miejscowości Połaniec – Łęg.

Projekt zakończony. Umowa została podpisana w dniu 26.08.2022 r. Zadanie dofinansowane z budżetu Województwa Świętokrzyskiego.

Zadanie polegało na przebudowie drogi dojazdowej do gruntów rolnych w miejscowości Połaniec – Łęg o długości ok. 283m i szerokości 3m.

W ostatnich latach, dzięki inwestycjom w gospodarstwach m.in. za sprawą pieniędzy unijnych, powiększyła się liczba ciągników oraz nowoczesnych maszyn rolniczych. Bezpieczny i komfortowy dojazd do pól mogą zapewnić wyłącznie zmodernizowane drogi, które poprawiają jednocześnie bezpieczeństwo i warunki pracy rolników. Dzięki przyznanej dotacji na terenie gminy Połaniec zostało zmodernizowane ponad 283 metrów drogi poprawiającej warunki pracy rolniczej.

11. Projekt pn.: Budowa infrastruktury kanalizacyjnej w Połańcu.

Projekt w trakcie realizacji. W dniu 15.06.2022 r. została przyznana wstępna Promesa dofinansowania inwestycji z Rządowego Funduszu Polski Ład: Programu Inwestycji Strategicznych.

Zakres obejmuje:

- a) budowa (wydłużenie) rurociągu tłoczego kanalizacji sanitarnej z pompowni ścieków w msc. Kraśnik (początek nowego odcinka rurociągu tłoczego w ul. Krakowskiej

Dużej - ul. Ogrodowa – ul. Zrębińska – a koniec w rejonie ul. Wyzwolenia w Połańcu). Wymiana pomp o większej wydajności w pompowni w Kraśniku.

- b) budowa (wydłużenie) rurociągu tłoczego kanalizacji sanitarnej z pompowni ścieków w msc. Rudniki (początek nowego odcinka rurociągu tłoczego w ul. Staszowskiej w Połańcu, połączenie z „odcinkiem a” w ul. Wyzwolenia – włączenie strefy B i C - Rondo – ul. Zielińskiego z zakończeniem na Oczyszczalni ścieków w msc. Łęg).

Wymiana pomp o większej wydajności w pompowni w Rudnikach.

Powyższe rozwiązanie ma na celu ograniczenie uciążliwości zapachowych wynikających z połączenia ścieków kanalizacji sanitarnej tłocznej z siecią kanalizacji sanitarnej grawitacyjnej i przepływem ścieków przez centrum miasta Połaniec. Projektowana inwestycja zostanie poprowadzona przez grunty orne, łąki, pastwiska, grunty budowlane, a także drogi oraz rowy/cieki bez nazwy omijając stary rynek - centrum Połania.

W związku z realizacją inwestycji planuje się wykorzystać materiały i surowce w postaci np.: rur PVC i PE, studzienek żelbetowych lub z tworzyw sztucznych, pompy do przepompowni, konstrukcję wsporczą do zawiesi pomp, piasek i pospółka na podsypkę i zasypania wykopów. Szczegółowy zakres będzie znany po opracowaniu dokumentacji technicznej. Zadanie zostanie wykonane w systemie zaprojektuj i wybuduj. Realizacja inwestycji pozytywnie wpłynie na środowisko naturalne, znacznie ograniczając proces przedostawania się niebezpiecznych substancji zagrażających życiu i zdrowiu ludzi do wody i gleby. Tego rodzaju rozwiązanie (kanalizacja tłoczna) jest bowiem bezpieczna dla środowiska naturalnego.

12. Projekt pn. Przebudowa przejść dla pieszych w Gminie Połaniec. Zadanie w trakcie realizacji.

Założone działania i stopień ich realizacji:

1. Przebudowa przejścia dla pieszych w ciągu drogi gminnej nr 366116T – ul. Batalionów Chłopskich w miejscowości Połaniec – w trakcie realizacji.
Zadanie obejmuje przebudowę istniejącego przejścia dla pieszych. Obecnie wykonane jest oznakowanie poziome wraz z znakami pionowymi D-6 „przejście dla pieszych” Jego dojsce zlokalizowane jest między stacją trafo, która stoi tuż przy krawędzi jezdni, a budynkiem sklepu. Ul. Batalionów Chłopskich charakteryzują się dużym natężeniem ruchu ze względu na to, że swoim ciągiem przebiega przez centrum Połania. Przebudowane przejście łączy centrum handlowe ze znajdującym się za nim przedszkolem, żłobkiem oraz blokowiskiem.

2. Przebudowa przejścia dla pieszych w ciągu drogi gminnej nr 366169T – ul. Czarnieckiego w miejscowości Połaniec.

Założone działania i stopień ich realizacji:

Zadanie obejmuje przebudowę istniejącego przejścia dla pieszych. Obecnie wykonane jest oznakowanie poziome wraz z znakami pionowymi P-10 „przejście dla pieszych” Ul. Czarnieckiego charakteryzują się dużym natężeniem ruchu ze względu na to, że swoim ciągiem przebiega przez centrum Połanica pomiędzy sklepami oraz służy jako dojście z osiedla do szkoły średniej, przedszkoli CKiSZ oraz UMiG w Połanicy.

3. Przebudowa przejścia dla pieszych w ciągu drogi gminnej nr 366171T – ul. Madalińskiego w miejscowości Połaniec – w trakcie realizacji

Założone działania i stopień ich realizacji:

Zadanie obejmuje przebudowę istniejącego przejścia dla pieszych. Obecnie wykonane jest oznakowanie poziome P-10 wraz z znakami pionowymi D-6 „przejście dla pieszych” Ul. Madalińskiego charakteryzują się dużym natężeniem ruchu ze względu na to, że swoim ciągiem przebiega przez centrum Połanica. Przebudowane przejście łączy dwa blokowiska po obu stronach drogi ze żłobkiem, szkołą podstawową, centrum handlowe, placem zabaw oraz zespołem basenów.

4. Przebudowa przejścia dla pieszych w ciągu drogi gminnej nr 366188T – ul. Żapniowska w miejscowości Połaniec

Założone działania i stopień ich realizacji: Zadanie obejmuje przebudowę istniejącego przejścia dla pieszych. Obecnie wykonane jest oznakowanie poziome P-10 wraz z znakami pionowymi D-6 „przejście dla pieszych” Ul. Madalińskiego charakteryzują się dużym natężeniem ruchu ze względu na to, że swoim ciągiem przebiega przez centrum Połanica. Przebudowane przejście łączy dwa blokowiska ze szkołą podstawową.

Podwyższenie standardu przejścia dla pieszych w głównym ciągu dla dzieci, które zmierzają do szkoły podstawowej jest znaczącą poprawą bezpieczeństwa. Z przejścia korzystają również ludzie chcący dojść z blokowiska do: centrum handlowego, przedszkoli, żłobka, szkoły wraz z przyległymi boiskami, placu zabaw, zespołu basenów. Przebudowa przejścia w takim natężeniu obiektów przeznaczonych dla dzieci i młodzieży spowoduje znaczący wzrost bezpieczeństwa w szczególności dla dzieci oraz opiekunów odprowadzających swoje dzieci, które korzystają z przejść dla pieszych jak również osób niepełnosprawnych i całej społeczności.

13. Dostosowanie Przestrzeni Publicznej poprzez poprawę dostępności placów zabaw na terenie miejscowości Połaniec. W trakcie realizacji.

Założone działania i stopień ich realizacji:

Głównym celem realizacji zaplanowanych do przeprowadzenia działań w ramach Programu jest zapewnienie osobom z niepełnosprawnościami dostępu do przestrzeni publicznej. Likwidacja barier i utrudnień w zakresie dostępności architektonicznej przy

ogólnodostępnych placach zabaw zlokalizowanych w miejscowości Połaniec przy Os. Północ oraz ul. Królowej Jadwigi, umożliwi rozwijanie w mieście Połaniec idei integracji społecznej. Da szansę na korzystanie z miejskich placów zabaw z myślą o potrzebach zarówno dzieci sprawnych jak i tych, które mają trudności w poruszaniu się, ze szczególnym zwróceniem uwagi na osoby poruszające się na wózkach inwalidzkich. Rozwiązania przewidziane w ramach realizacji programu mają na celu nie tylko poprawę zużytego wyposażenia placów zabaw a usprawnienie dostępu do nich i bezpiecznego poruszania się dla osób z niepełnosprawnościami czy stworzenie strefy relaksu. Realizacja tych założeń podniesie jakość życia dzieci z niepełnosprawnościami dając im szansę na aktywne spędzanie czasu razem ze zdrowymi rówieśnikami.

14. Przebudowa i modernizacja sieci ciepłowniczej na terenie Połańca. W trakcie realizacji.

Założone działania i stopień ich realizacji:

Przedmiotem inwestycji jest I etap przebudowy i modernizacji jest odcinek sieci ciepłowniczej w Połańcu wraz z przyłączami i likwidacją wymiennikowni. Inwestycja zakłada likwidację i wymianę węzłów w blokach i lokalach usługowych. Istniejąca sieć jest mocno wyeksploatowana, co za tym idzie występują liczne awarie oraz straty nośnika ciepła poprzez nieszczelności. Wzrastająca corocznie ilość traconego nośnika ciepła w sieciach kanałowych, wskazuje na bardzo zły stan techniczny sieci ciepłowniczych. Taki stan rzeczy będzie generował coroczne zwiększenie kosztów eksploatacyjnych systemu ciepłowniczego. Tracony czynnik grzewczy przedostaje się do wód gruntowych zanieczyszczając skutecznie środowisko naturalne. Wszystkie wymieniane powyżej efekty z drugiej strony są potrzebami odbiorców ciepła z sieci ciepłowniczej ale na skutek szerszego oddziaływania także pozostałych mieszkańców miasta i gminy Połaniec głównie ze względu na poprawę jakości życia i zdrowia dzięki zmniejszeniu zanieczyszczeń. Zrealizowanie inwestycji przyczyni się do zwiększenia efektywności cieplnej.

15. Przebudowa placu przy ul. Stefana Czarnieckiego w Połańcu. Zadanie trakcie realizacji.

Założone działania i stopień ich realizacji:

Przedmiotem inwestycji jest I etap przebudowy placu przy ul. Stefana Czarnieckiego w Połańcu. Zakres prac obejmuje: - roboty pomiarowe oraz projekt oznakowania terenu budowy. Celem rewitalizacji placu jest stworzenie przestrzennych warunków do jakościowego i zrównoważonego rozwoju miasta i poprawy jakości życia mieszkańców. Niestety, mimo dobrej lokalizacji plac ten jest mocno zdegradowany, a jego infrastruktura techniczna jest niedostatecznie utrzymana. Aby mógł spełniać swoje funkcje i zostać przywrócony do dawnej świetności w pierwszym etapie niezbędne jest przeprowadzenie przedmiotowego zakresu prac, co zdecydowanie przyczyni się do poprawy jego funkcjonalności, ożywienia społecznego i gospodarczego gminy Połaniec oraz uzyskania ładnego przestrzennego i poprawy estetyki miasta.

16. Budowa dróg wraz z niezbędną infrastrukturą techniczną oraz wodociągów i kanalizacji sanitarnej w obrębie ul. Krakowskiej na terenie Miasta i Gminy Połaniec. Zadanie w trakcie realizacji.

Założone działania i stopień ich realizacji:

Planowana inwestycja przewiduje budowę ok. 0,9 km dróg wraz z niezbędną infrastrukturą techniczną w formule „zaprojektuj i wybuduj” na zasadzie ZRID oraz ok. 0,9 km wodociągów i 0,9 km kanalizacji sanitarnej i jest II etapem dla uzbrojenia terenu pod budowę osiedla jednorodzinne w Połanću (os. Krakowskiego). Wykonane drogi będą obustronnie okrawężnikowane wraz z jednostronnym chodnikiem. Planowana budowa dróg przewiduje wykonane 4 skrzyżowań na istniejących drogach w tym 2 na drodze gminnej nr 133165T (ul. Źródłana) i 2 na drodze krajowej nr 79. Dodatkowo powstaną 3 nowe skrzyżowania w obrębie krzyżowania się budowanych dróg. Gmina posiada uchwalony Miejskowy Plan Zagospodarowania Przestrzennego. Realizacja zadania umożliwi mieszkańcom pobliskich posesji komfortowy dojazd do swoich nieruchomości. Nowe osiedle zapewni niezbędne warunki do życia dla młodych mieszkańców. Zrealizowana inwestycja wpłynie na poprawę organizacji ruchu przy jednoczesnej poprawie bezpieczeństwa uczestników ruchu, pozwoli na zwiększenie dostępności i spójności komunikacyjnej oraz przyczyni się do poprawy połączeń drogowych w zakresie transportu zbiorowego co w konsekwencji da możliwość lepszego rozwoju gospodarczego gminy Połaniec.

17. Modernizacja infrastruktury oświetleniowej na terenie gminy Połaniec.

Zadanie w trakcie realizacji.

Założone działania i stopień ich realizacji:

Na terenie Miasta i Gminy Połaniec występują oprawy z wyładowczymi źródłami światła sodowego i oprawy energooszczędne typu LED, które zostały wyłączone z modernizacji. Modernizacja infrastruktury oświetleniowej na terenie gminy Połaniec zostanie zamontowanych 245 szt. opraw oświetleniowych typu LED, które zastąpią energochłonne oprawy z wyładowczymi źródłami światła sodowymi. Przedmiotowa realizacja projektu będzie obejmowała miejscowości położone na terenie Gminy Połaniec oraz miasto Połaniec. W projekcie modernizacji przewidziano zastosowanie opraw oświetleniowych wykonanych w technologii LED. Zastosowanie opraw LED pozwoli na uzyskanie redukcji mocy zainstalowanych opraw oświetleniowych na poziomie co najmniej 50%. Przewidziano zastosowanie opraw wykonanych z użyciem źródeł światła LED o możliwościach autonomicznej zmiany poziomu pobieranej mocy i tym samym poziomów oświetlenia w różnych fazach czasowych pracy. Odznaczają się one wysoką energooszczędnością wynikającą z zastosowania dobrej klasy diod LED jak również precyzyjnej optyki, która kieruje emitowane światło wyłącznie w oczekiwany obszar. Głównym celem niniejszego projektu jest zwiększenie efektywności energetycznej w sektorze użyteczności publicznej oraz obniżenie emisji substancji szkodliwych do powietrza na obszarze województwa świętokrzyskiego. W ramach projektu wykonana zostanie kompleksowa modernizacja

infrastruktury oświetleniowej na terenie gminy Połaniec i wprowadzony zostanie system zarządzania systemem oświetleniowym.

Zestawienie opracowanych i złożonych, realizowanych wniosków o dofinansowanie ze środków zewnętrznych przez Centrum Kultury i Sztuki w Połańcu w 2022r.:

- aktualizacja wniosku złożona w 2022r. do Ministerstwa Kultury i Dziedzictwa Narodowego do programu Ballady i romanse; tytuł projektu: „ŚWITEZIANKA TAŃCEM MALOWANA”; wysokość dofinansowania – 12 000,00 zł; koszt całkowity projektu 15 242,71; projekt został zrealizowany;
- wniosek do programu dotacyjnego „Niepodległa 2022”; tytuł projektu „Zagraj(MY) z Kościuszką”; wnioskowana kwota: 27 100,00 zł – koszty ogółem: 32 000 zł - wniosek został odrzucony;
- wniosek do Narodowego Centrum Kultury przy Ministerstwie Kultury i Dziedzictwa Narodowego do programu EtnoPolska 2022; tytuł projektu: „Świętokrzyski Festiwal Folkowych Inspiracji”; wnioskowana kwota: 54 900,00 zł; przyznana kwota 30 000 zł – wniosek został zrealizowany;
- wniosek do programu DZIAŁAJ LOKALNIE 2022, realizowany przez grupę młodzieży Artystyczna Grupa Musicalowa, tytuł projektu „WOLNOŚĆ ocalić od zapomnienia”, wnioskowana kwota 5 800,00 zł – koszty ogółem: 7 550,00 zł. Wniosek został zrealizowany;
- wniosek do Narodowego Centrum Kultury przy Ministerstwie Kultury i Dziedzictwa Narodowego do programu Infrastruktura domów kultury; tytuł projektu „Zakup sprzętu, podłogi tanecznej i instrumentów muzycznych do prowadzenia edukacji kulturalnej w CKiSz w Połańcu”; wnioskowana kwota: 69 000,00 zł – koszty ogółem: 87 500,00 zł. Wniosek w trakcie weryfikacji;
- wniosek do Narodowego Centrum Kultury przy Ministerstwie Kultury i Dziedzictwa Narodowego do programu Kultura Dostępna; tytuł projektu „ŁĄCZY NAS KULTURA”; wnioskowana kwota: 72 500,00 zł – koszty ogółem: 91 500,00 zł. Wniosek w trakcie weryfikacji;
- wniosek do Ministerstwa Kultury i Dziedzictwa Narodowego do programu Edukacja Kulturalna; tytuł projektu: „KULTURA NA 7 ZMYŚLÓW”; wnioskowana kwota: 61 000,00 zł – koszty ogółem: 76 700,00 zł. Wniosek w trakcie weryfikacji.

Zestawienie opracowanych i złożonych, realizowanych wniosków o dofinansowanie ze środków zewnętrznych przez Centrum Kultury i Sztuki w Połańcu w 2023r.:

- Wniosek złożony do programu DZIAŁAJ LOKALNIE 2023, realizowany przez grupę nieformalną Studio Piosenki i Tańca DS, tytuł projektu „MAM TĘ MOC - widowisko taneczno - muzyczne”, wnioskowana kwota 4 400,00 zł – koszty ogółem: 10 237,34 zł,
- Wniosek do programu DZIAŁAJ LOKALNIE 2023, realizowany przez grupę nieformalną KRAWCOWE.PL, tytuł projektu „TAŃCOWAŁA IGŁA Z NITKĄ - kreatywna zabawa modą”, wnioskowana kwota 4 400,00 zł – koszty ogółem: 7 716,75 zł,- Wniosek złożony

w partnerstwie społecznym z Enea Elektrownia Połaniec S.A. Tytuł projektu: „Seniorzy z Energią”. Wnioskowana kwota: 10 000 zł,

- Wniosek złożony w partnerstwie społecznym z Enea Elektrownia Połaniec S.A. Tytuł projektu: „Koncert Orkiestry Dętej na Dzień Energetyka”. Wnioskowana kwota: 6 000 zł,
- Wniosek złożony w partnerstwie społecznym z Enea Elektrownia Połaniec S.A. Tytuł projektu: „Dni Połańca 2023”. Wnioskowana kwota: 10 000 zł,
- Wniosek złożony w partnerstwie społecznym z Enea Elektrownia Połaniec S.A. Tytuł projektu: „Dożynki Gminne i Powiatowe 2023”. Wnioskowana kwota: 15 000 zł,
- Wniosek złożony w partnerstwie społecznym z Enea Elektrownia Połaniec S.A. Tytuł projektu: „II Festiwal Kół Gospodyń Wiejskich w Połańcu”. Wnioskowana kwota: 15 000 zł,
- Wniosek złożony w partnerstwie społecznym z Enea Elektrownia Połaniec S.A. Tytuł projektu: „Połaniec Dzieciom”. Wnioskowana kwota: 10 000 zł,
- Wniosek złożony w partnerstwie społecznym z Enea Elektrownia Połaniec S.A. Tytuł projektu: „MAM TĘ MOC”. Wnioskowana kwota: 5 000 zł,
- Wniosek złożony w partnerstwie społecznym z Enea Elektrownia Połaniec S.A. Tytuł projektu: „Koncert Noworoczny”. Wnioskowana kwota: 15 000 zł,

Projekt podstawowy 2

1. Adaptacja pomieszczeń poddasza z przeznaczeniem pod działalność Środowiskowego Domu Samopomocy w Połańcu wraz z zagospodarowaniem terenu wokół budynku.

Założone działania i stopień ich realizacji: projekt „Adaptacja budynku na Środowiskowy Dom Samopomocy w Połańcu sfinansowano z Regionalnego Programu Operacyjnego Województwa Świętokrzyskiego, działanie 7.3 Infrastruktura zdrowotna i społeczna i budżetu gminy Połaniec. W ramach projektu zaadaptowano i doposażono poddasze na potrzeby „Klubu seniora”. Zakończono w 2017r.

2. Projekt pn. „Zmniejszenie barier transportowych na rzecz uczestników ŚDS w Połańcu poprzez zakup mikrobusu 9-cio miejscowego dostosowanego do przewozu osób niepełnosprawnych”. Projekt zakończony.

Założone działania i stopień ich realizacji

Zakupiono fabrycznie nowy mikrobus 9-cio miejscowego przystosowany do przewozu osób niepełnosprawnych, w tym 1 osoby na wózku inwalidzkim. Wyrównanie szans uczestników w dostępie do Środowiskowego Domu Samopomocy w Połańcu przez umożliwienie dojazdu do tej placówki odpowiednio przystosowanym dla tych osób pojazdem. Likwidacja barier transportowych, które napotykają uczestnicy w trakcie dojazdu do Środowiskowego Domu Samopomocy w Połańcu. Zwiększenie dostępności Środowiskowego Domu Samopomocy w Połańcu dla osób niepełnosprawnych. Zwiększenie procesu socjalizacji, integracji

społecznej i nawiązywania więzi społecznych przez osoby niepełnosprawne ze Środowiskowego Domu Samopomocy w Połańcu poprzez zwiększenie dostępności i umożliwienie przewozu tych osób na różnego rodzaju wycieczki, imprezy plenerowe i do instytucji kultury, odpowiednio przystosowanym do przewozu tych osób pojazdem. Zapewnienie bezpieczeństwa i właściwego komfortu jazdy w trakcie przewozu osób niepełnosprawnych.

Projekt podstawowy 3

1. Remont pomieszczeń Warsztatów Terapii Zajęciowej i adaptacja budynku z przeznaczeniem na działalność WTZ.

Założone działania i stopień ich realizacji: projekt „Remont pomieszczeń Warsztatów Terapii Zajęciowej i adaptacja budynku z przeznaczeniem na działalność WTZ w Połańcu” został zakończony w 2019 r. Projekt realizowany jest z Regionalnego Programu Operacyjnego Województwa Świętokrzyskiego na lata 2014-2020 w ramach Działania 7.3 Infrastruktura zdrowotna i społeczna. Przedmiotem projektu była rozbudowa istniejącego budynku WTZ. Rozbudowa polegała na dobudowie do istniejącego budynku WTZ. W nowoprojektowanej części powstał szereg pracowni specjalistycznych, dwa mieszkania treningowe oraz inne pomieszczenia tj. szatnie, pomieszczenia socjalne dla pracowników, stołówka z pomieszczeniem wydawania posiłków, przystosowane od potrzeb dla osób niepełnosprawnych sanitariaty, pomieszczenia obsługi technicznej budynku, rozplanowaną dla potrzeb osób niepełnosprawnych komunikację poziomą i pionową. W ramach zadania wyznaczono nowy zjazd publiczny z ul. Lipowej oraz zrealizowano zagospodarowanie terenu wokół nowopowstałego kompleksu.

Projekt podstawowy 4

1. „Dla dobra rodziny zapewnienie dobrej jakości usług społecznych w gminie Połaniec poprzez powstanie świetlicy środowiskowej”

Założone działania i stopień ich realizacji:

Projekt dofinansowany z Europejskiego Funduszu Społecznego Województwa Świętokrzyskiego, Działanie 9.2.1 - Rozwój wysokiej jakości usług społecznych, realizowany od 1.02.2017 r. do 31.01.2019 r. W ramach projektu stworzono świetlicę środowiskową dla 28 uczestników - dzieci z rodzin zagrożonych wykluczeniem społecznym i doposażono budynek przy ul. Sportowej 1 w Połańcu. Celem głównym była poprawa jakości życia rodziny poprzez zwiększenie dostępności do opiekuńczych usług wsparcia rodziny - utworzenie świetlicy środowiskowej dla min. 28 (18K, 10M,) dzieci i młodzieży zagrożonych ubóstwem i wykluczeniem społecznym zamieszkałych na terenie gminy Połaniec w okresie od 01.02.2017 r. do 31.01.2019 r. Główne działania to powstanie nowej świetlicy

środowiskowej, organizacja zajęć świetlicy, w tym kształcenie kompetencji społecznych obywatelskich, języka angielskiego, uczestnictwo w zajęciach sportowych, przewidziano specjalistyczne poradnictwo psychologiczne oraz warsztaty integracyjne dla rodzin.

Projekt podstawowy nr 5

1. Wzrost jakości usług zdrowotnych świadczonych na rzecz mieszkańców poprzez przebudowę, rozbudowę oraz doposażenie samodzielnego publicznego Zakładu opieki zdrowotnej – Przychodni Zdrowia w Połańcu. Projekt w trakcie realizacji.

W dniu 20 czerwca 2023 roku została podpisana umowa na zadanie pod nazwą „Budowa Przychodni Zdrowia w Połańcu-Etap I” pomiędzy Gminą Połaniec reprezentowaną przez Burmistrza Miasta i Gminy Połaniec Pana Jacka Benedykta Nowaka, a wykonawcą zadania ATB Przedsiębiorstwo Budowlano – Inżynierskie Sp. z o.o., którego reprezentował Pan Stanisław Adamczyk- Członek Zarządu. Zadanie jest dofinansowane w wysokości 85% wartości inwestycji z Rządowego Funduszu Polski Ład.

Inwestycja I etapu obejmuje zaprojektowanie i budowę przychodni zdrowia w stanie surowym zamkniętym w Połańcu. Zakres prac obejmuje wykonanie: dokumentacji projektowej oraz części robót budowlanych w oparciu o opracowaną i zatwierdzoną dokumentację projektową.

Zadanie zostanie wykonane w systemie zaprojektuj i wybuduj. Obiekt będzie dostosowany dla osób niepełnosprawnych. W kolejnych etapach inwestycji będziemy wnioskować o dofinansowanie pozostałych prac polegających na wykonaniu robót wykończeniowych zewnętrznych i wewnętrznych oraz budowie niezbędnych odcinków sieci: wodociągowej, kanalizacji sanitarnej i deszczowej elektroenergetycznej, ciepłowniczej, telefonicznej i internetowej z instalacjami wewnętrznymi oraz z zakupem niezbędnego wyposażenia. Obiekt wyposażony będzie w niezbędne instalacje wewnętrzne oraz w rozwiązania techniczne zmniejszające zużycie energii tj. ogniwa fotowoltaiczne, oświetlenie LED. Będzie również obejmować budowę zagospodarowania terenu. Budowa przychodni będzie miała pozytywny wpływ na mieszkańców gminy Połaniec, przyczyni się do poprawy dostępności, jakości świadczenia usług i specjalistycznego leczenia pacjentów oraz pozwoli na objęcie opieką większą ilość pacjentów co przełoży się na skrócenie kolejki oczekiwania. Przychodnia jako placówka publiczna będzie gwarantem zabezpieczenia zdrowotnego dla wszystkich mieszkańców naszej społeczności.

Projekt podstawowy nr 6

1. Zwiększenie i poprawa stanu technicznego zasobów mieszkaniowych o charakterze komunalnym oraz socjalnym na terenie gminy Połaniec

Założone działania i stopień ich realizacji:

W dniu 25 października 2022 r. Rada Miejska w Połańcu podjęła: Uchwałę NR LXV/424/2022 w sprawie wyrażenia zgody na przystąpienie do Społecznej Inicjatywy Mieszkaniowej SIM SMS sp. z o.o. z siedzibą w Jędrzejowie. Społeczna Inicjatywa Mieszkaniowa z siedzibą w Jędrzejowie działa w formie spółki z ograniczoną odpowiedzialnością z udziałem Krajowego Zasobu Nieruchomości oraz innych jednostek samorządu terytorialnego, w celu budowy domów mieszkalnych oraz ich eksploatacji na zasadach najmu. Krajowy Zespół Nieruchomości (KZN) utworzony na mocy ustawy z dnia 20 lipca 2017 r. o Krajowym Zasobie Nieruchomości. Siedzibą KZN jest miasto stołeczne Warszawa. Nadrzędną misją KZN jest realizowanie obowiązku prowadzenia przez władze publiczne polityki sprzyjającej zaspokojeniu potrzeb mieszkaniowych. Do najważniejszych zadań KZN należy m.in. gospodarowanie nieruchomościami wchodzącymi w skład Zasobu, tworzenie warunków do zwiększenia dostępności mieszkań, podejmowanie działań mających na celu realizację inwestycji mieszkaniowych, tworzenie warunków ułatwiających powstawanie mieszkań gminnych, rozwój budownictwa czynszowego. Przystąpienie do Społecznej Inicjatywy Mieszkaniowej „SIM SMS” spółka z ograniczoną odpowiedzialnością, z siedzibą w Jędrzejowie i wybudowanie budynków wielomieszkaniowych przyczyni się do rozwoju budownictwa mieszkaniowego na terenie Gminy Połaniec. Uchwałę NR LXV/425/2022 w sprawie zatwierdzenia wniosku i wyrażenia zgody na złożenie wniosku o wsparcie ze środków Rządowego Funduszu Rozwoju Mieszkalnictwa na sfinansowanie objęcia udziałów w Społecznej Inicjatywie Mieszkaniowej SIM SMS sp. z o.o. z siedzibą w Jędrzejowie. Wsparcie to jest udzielane przez Ministra Rozwoju, Pracy i Technologii, ze środków Rządowego Funduszu Rozwoju Mieszkalnictwa na sfinansowanie części lub całości działania polegającego na objęciu przez Gminę Połaniec udziałów w istniejącej Społecznej Inicjatywie Mieszkaniowej czyli w spółce SIM SMS sp. z o.o. z siedzibą w Jędrzejowie. Realizacja wyżej wymienionego przedsięwzięcia przyczyni się do istotnego zaspokojenia potrzeb mieszkaniowych obywateli Gminy Połaniec. W dniu 10 listopada 2022 r. Gmina Połaniec złożyła wniosek do Ministra Funduszy i Polityki Regionalnej za pośrednictwem Prezesa Krajowego Zasobu Nieruchomości o udzielenie wsparcia ze środków Rządowego Funduszu Rozwoju Mieszkalnictwa na sfinansowanie działania polegającego na objęciu przez Gminę Połaniec udziałów w Społecznej Inicjatywie Mieszkaniowej SIM SMS sp. z o.o. z siedzibą w Jędrzejowie. Wysokość planowanego wkładu pieniężnego Gminy Połaniec związanego z realizacją opisanego wyżej działania wynosi 3 mln zł. Wysokość wnioskowanego wsparcia na realizację opisanego wyżej działania wynosi 3 mln. Gmina Połaniec w dniu 25 kwietnia 2023 roku podczas obrad Sesji Rady Miejskiej otrzymała czek na kwotę 3 000 000 złotych na inwestycję budowy mieszkań SIM SMS, tym samym stała się oficjalnym udziałowcem SIM SMS Sp. z o.o. Czek na ręce Burmistrza Miasta i Gminy Połaniec Pana Jacka Benedykta Nowaka uroczyście wręczyli poseł na Sejm RP Pan Michał Cieślak, wiceprezes Krajowego Zasobu Nieruchomości Pan Jakub Pyrzanowski oraz Prezes Zarządu SIM SMS Sp. z o.o. Pan Przemysław Cielecki. W Połańcu w ramach tej inwestycji powstanie 228 mieszkań oraz 257 miejsc postojowych. W dniu 26 lipca 2023 roku w Jędrzejowie Gmina Połaniec oficjalnie przystąpiła do spółki SIM SMS sp. z o. o. W uroczystym podpisaniu aktu notarialnego naszą

gminę reprezentował Burmistrz Miasta i Gminy Połaniec Pan Jacek Benedykt Nowak oraz Zastępca Burmistrza Pan Jarosław Kądziela.

Projekt podstawowy 7

Budowa, modernizacja i doposażenie obiektów o charakterze edukacyjnym oraz wychowawczym wraz z zagospodarowaniem przyległego terenu na obszarze rewitalizacji w gminie Połaniec.

Założone działania i stopień ich realizacji:

1. Projekt.: „Podniesienie jakości kształcenia poprzez poprawę warunków infrastruktury edukacyjnej wraz z zakupem niezbędnego wyposażenia w placówkach oświatowych na terenie gminy Połaniec”.

Projekt sfinansowano z Regionalnego Programu Operacyjnego Województwa Świętokrzyskiego na lata 2014-2020 w ramach Działania 7.4 Rozwój infrastruktury edukacyjnej i szkoleniowej. W ramach projektu zmodernizowano i doposażono dwie szkoły: Szkołę Podstawową im. T. Kościuszki w Połańcu oraz Zespół Placówek Oświatowych w Ruszcy wraz z częściowym zagospodarowaniem terenu wokół szkół. Przedmiotem projektu była poprawa dostępu do nowoczesnej i dobrze wyposażonej infrastruktury edukacyjnej dostosowanej do potrzeb wszystkich uczniów i nowego ustroju szkolnego. W placówkach oświatowych wyremontowano pomieszczenia, wymieniono instalację, wyposażano pracownie, zmodernizowano oświetlenie, doposażono bazę dydaktycznej w pomoce oraz sprzęt komputerowy. Projekt zakończony w 2020 r.

2. Projekt.: „Budowa Przedszkola wraz z oddziałem żłobkowym przy Osiedlu Północ w Połańcu - Etap I”. Projekt w trakcie realizacji.

W dniu 15.06.2022 r. została przyznana Wstępna Promesa dofinansowania inwestycji z Rządowego Funduszu Polski Ład: Programu Inwestycji Strategicznych.

Inwestycja I etapu obejmuje zaprojektowanie i budowę przedszkola z oddziałem żłobkowym w stanie surowym otwartym przy Osiedlu Północ w Połańcu.

Zakres prac w I Etapie obejmuje wykonanie: dokumentacji projektowej oraz części robót budowlanych w oparciu o opracowaną i zatwierdzoną dokumentację projektową. Zadanie zostanie wykonane w systemie zaprojektuj i wybuduj.

13 listopada 2023 roku został złożony wniosek o dofinansowanie projektu pn. „Budowa Przedszkola wraz z oddziałem żłobkowym przy Osiedlu Północ w Połańcu” etap II.

Projekt pn. „Modernizacja bieżni okrężnej 200 m przy Szkole Podstawowej w Połańcu oraz modernizacja boiska wielofunkcyjnego, bieżni prostej 100 m przy Zespole Placówek Oświatowej w Ruszczy”. Projekt w trakcie realizacji.

Założone działania i stopień ich realizacji:

Planowana inwestycja obejmuje przebudowę boiska wielofunkcyjnego przy Szkole Podstawowej im. T. Kościuszki w miejscowości Połaniec oraz przy Zespole Placówek Oświatowych w miejscowości Ruszcza, które uległy zniszczeniu. Dla zapewnienia komfortu i bezpieczeństwa konieczne jest przeprowadzenie poniższych prac, aby uniknąć niebezpiecznych zdarzeń z ich udziałem na lekcji z kultury-fizycznej i poza lekcyjnych zajęć. Przebudowa boisk wielofunkcyjnych przyczyni się do powstania ogólnodostępnej nowoczesnej bazy sportowo-rekreacyjnej, rozwoju fizycznego dzieci i młodzieży oraz rozwoju ich uzdolnień sportowych i promocji aktywnego spędzania wolnego czasu. Boiska będą wykorzystywane nieodpłatnie z uwzględnieniem dostępności dla osób niepełnosprawnych. Stworzone zostaną warunki stosowne do możliwości i zainteresowań mieszkańców i turystów, kształtowania zdrowia, rozwijania nawyków aktywnego spędzania czasu, zmniejszenia zjawisk patologicznych oraz szkolenia uzdolnionej sportowo młodzieży, a także kadry nauczycielskiej, instruktorów i trenerów. W ramach przedsięwzięcia zostanie poprawiona infrastruktura sportowa przy placówkach oświatowych poprzez ich przebudowę.

Projekt zakłada inwestycje niezbędne do zrealizowania w celu zapewniania najlepszego poziomu kształcenia dzieci i młodzieży, cechującego się efektywnością oraz kompleksowością. Przebudowa boisk zostanie dostosowana do potrzeb uczniów, dając gwarancję poczucia bezpieczeństwa oraz możliwość realizowania przez gminę obowiązku edukacyjnego na odpowiednim poziomie. Obiekty te, będzie można równie wykorzystywać do organizacji wydarzeń sportowych i kulturalnych co przyczyni się do podniesienia poziomu integracji społeczności lokalnej poprzez uczestnictwo w tych wydarzeniach. Inwestycja oprócz realizacji zadań szkolnych będzie również służyć mieszkańcom jako miejsce czynnej rekreacji.

Projekt podstawowy nr 8

Podniesienie jakości kształcenia poprzez poprawę warunków infrastruktury edukacyjnej wraz z zakupem niezbędnego wyposażenia w placówkach oświatowych na terenie gminy Połaniec.

Założone działania i stopień ich realizacji:

1. **„Rozwój infrastruktury edukacyjnej i szkoleniowej na terenie Gminy Połaniec”** - projekt uzyskał dofinansowanie w ramach Działania 7.4 Rozwój infrastruktury edukacyjnej i szkoleniowej Osi 7 Sprawne usługi publiczne Regionalnego Programu Operacyjnego Województwa Świętokrzyskiego na lata 2014-2020 i był wdrażany. Projektem zostały objęte: Szkoła Podstawowa im. T. Kościuszki w Połańcu oraz Zespół Placówek

Oświatowych w Ruszcy.

W Szkole Podstawowej w Połańcu poprawiono infrastrukturę szkolną – zrealizowano zadania: wymiana pokrycia dachowego w sali gimnastycznej Segment F, remont wewnętrznej instalacji wodno - kanalizacyjnej w sali gimnastycznej Segment F i E, remont wewnętrznej instalacji wodno - kanalizacyjnej Segment E, wymiana instalacji elektrycznej z oprawami Segment E, wymiana opraw oświetleniowych Segment C, zakup wyposażenia.

W Zespole Placówek Oświatowych w Ruszcy zostanie poprawiona infrastruktura szkolna poprzez następujące prace: remont wewnętrznej instalacji wodno –kanalizacyjnej wraz z salą gimnastyczną, wymiana siatek piłkochwyłów przy boisku sportowym, zakup wyposażenia.

- 2. Rządowy program rozwijania szkolnej infrastruktury oraz kompetencji uczniów i nauczycieli w zakresie technologii informacyjno-komunikacyjnych „Aktywna tablica” na lata 2020-2024.** Dofinansowanie otrzymała Szkoła Podstawowa w Zespole Placówek Oświatowych w Ruszcy. Projekt zakończony.

W ramach projektu zakupiono pomoce dydaktyczne, urządzenia oraz narzędzia do terapii: zestaw Programów Multimedialnych Profesjonalny Gabinet Edukacyjno-Terapeutyczny, program multimedialny „Szacuję, przeliczam, obliczam”, robot Photon EDU - interaktywny robot edukacyjny, który wspiera dzieci w rozwoju podstawowych umiejętności z zakresu programowania i elektroniki, Photon Moduł Specjalne Potrzeby Edukacyjne (SPE) - Zestaw składający się z robota Photon, dwóch mat edukacyjnych oraz 50 ćwiczeń do zajęć terapii pedagogicznej i zajęć rewalidacyjnych z uczniami ze spektrum autyzmu lub zaburzeniami emocjonalnymi i społecznymi, monitor interaktywny insGraf DIGITAL 65 PREMIUM, tablet Lenovo 10 cali, komputer przenośny typu notebook Dell Inspiron 5515 Ryzen 5 5500U/8GB/512/Win11P.

Projekt podstawowy 9

Modernizacja i rozbudowa Ośrodka Sportu i Rekreacji w Połańcu na cele aktywność fizycznej, rekreacji i wypoczynku mieszkańców.

Założone działania i stopień ich realizacji:

W dniu 31 marca 2016 r. został wysłany do Departamentu Infrastruktury Sportowej Ministerstwa Sportu i Turystyki wniosek do Programu modernizacji infrastruktury sportowej 2016r. o dofinansowanie zadania pn.: „Remont i przebudowa części krytej pływalni Delfin, jako etap zadania – Rozbudowy, przebudowy i nadbudowy oraz remontu budynku krytej pływalni Delfin w Połańcu”. Wnioskowane dofinansowanie 3 000 000 zł.

Pismem z dnia 27 stycznia 2017 r. wniosek został zaopiniowany negatywnie „ze względu na spełnienie wymagań programowych na niewystarczającym poziomie, co skutkowało otrzymaniem zbyt niskiej punktacji”. Wniosek uzyskał 43,1 pkt., a do dofinansowania

zakwalifikowały się zadania, które uzyskały od 54 pkt. wzwyż. Gmina Połaniec odwoływała się od decyzji. W dniu 31 marca 2018 r. Gmina Połaniec ponownie wysłała do Departamentu Infrastruktury Sportowej Ministerstwa Sportu i Turystyki wniosek do Programu Sportowa Polska – program rozwoju infrastruktury sportowej – GRUPA III – zadania ogólne, o dofinansowanie zadania pn.: „Remont i przebudowa części krytej pływalni Delfin, jako etap zadania – Rozbudowy, przebudowy i nadbudowy oraz remontu budynku krytej pływalni Delfin w Połańcu”. Wnioskowane dofinansowanie 2 500 000 zł. Wniosek ponownie został zaopiniowany negatywnie ze względu na niekorzystne dla Gminy Połaniec kryteria. W 2018 r. zakończyła się rozbudowa, przebudowa i modernizacja basenu ze środków własnych – Gmina starała się o zwrot podatku VAT od tej inwestycji. Ze środków własnych zmodernizowano i rozbudowano budynek pływalni, rozszerzono zakres użytkowy części sportowej o część rekreacyjną i usługową. W dniu 23. 11. 2021 r. rozpoczęto budowę groty solnej, prace zakończono 10.03.2022 r. W centralnym punkcie pomieszczenia wykonano postument z urządzeniem do rozpylania pary z solanką do inhalacji. Zamontowano nagłośnienie i 6 leżaków ogrzewanych pokrytych mozaiką.

Powstała koncepcja budowy hali sportowej.

Planowane działanie: poprawa jakości płyty głównej boiska przy ul. Sportowej 1.

Projekt podstawowy 10

Urządzenie kąpieliska miejskiego służącego rekreacji i wypoczynkowi mieszkańców wraz z zagospodarowaniem terenu w niezbędną infrastrukturę towarzyszącą.

Założone działania i stopień ich realizacji: w trakcie uchwalenia miejscowego planu zagospodarowania przestrzennego miasta Połanica – część II obejmująca zachodnią część miasta, dla terenów znajdujących się w okolicach zbiornika wodnego nad rzeką Wschodnią ustalono przeznaczenie - tereny o funkcji usług sportu i rekreacji.

Projekt podstawowy 11

Kompleksowa modernizacja budynków użyteczności publicznej zlokalizowanych na wyznaczonym m obszarze rewitalizacji.

1. „Termomodernizacja budynków użyteczności publicznej na terenie Gminy Połaniec”

Założone działania i stopień ich realizacji: Projekt został zakończony w lutym 2020 r. Projekt zrealizowany w ramach Regionalnego Programu Operacyjnego Województwa Świętokrzyskiego na lata 2014-2020 w ramach Działania 3.3 Poprawa efektywności energetycznej w sektorze publicznym i mieszkaniowym. Przedmiotem projektu jest kompleksowa termomodernizacja oraz wykorzystanie energii odnawialnej w dwóch obiektach użyteczności publicznej tj. w budynku Urzędu Miasta i Gminy w Połańcu oraz w Szkole Podstawowej w Zrębinie. Zakres projektu obejmuje głęboką termomodernizację budynku Urzędu Miasta i Gminy polegającą na: modernizacji systemu c.o., dociepleniu

przegród zewnętrznych, wymianie stolarki okiennej i drzwiowej, modernizacji oświetlenia, montażu wentylacji mechanicznej z odzyskiem ciepła oraz montażu paneli fotowoltaicznych. Głęboka termomodernizacja budynku Szkoły Podstawowej w Zrębinie polega na dociepleniu przegród zewnętrznych, wymianie stolarki okiennej i drzwiowej, modernizacji systemu grzewczego i produkcji ciepłej wody użytkowej poprzez instalację powietrznej pompy ciepła, modernizacji oświetlenia oraz montażu paneli fotowoltaicznych.

2. Projekt pn.: „Termomodernizacja budynku Zespołu Placówek Oświatowych w Ruszcy wraz z przebudową wentylacji mechanicznej”. Projekt zakończony.

Założone działania i stopień ich realizacji:

W dniu 12.10.2022 r. została podpisana Umowa. Projekt w ramach Działania 3.3 Poprawa efektywności energetycznej w sektorze publicznym i mieszkaniowym, Osi priorytetowej 3 Efektywna i zielona energia Regionalnego Programu Operacyjnego Województwa Świętokrzyskiego .

Przedmiotem projektu była termomodernizacja budynku Zespołu Placówek Oświatowych w Ruszcy wraz z przebudową wentylacji mechanicznej. Budynek wykorzystywany jest do celów publicznych i pełni ważną funkcję dla społeczności lokalnej. Projekt opisywany w niniejszym dokumencie stanowi jedno z priorytetowych działań, jakie Gmina Połaniec zamierza zrealizować w celu ograniczenia emisji szkodliwych związków do powietrza z budynków użyteczności publicznej. Zakres prac obejmował m.in: docieplenie ścian zewnętrznych, docieplenie stropu nad I piętrem budynku głównego, docieplenie stropodachu w części łącznika budynku głównego z halą sportową, docieplenie ściany wewnętrznej między strychem a częścią mieszkalną, wymiana obróbek blacharskich, parapetów zewnętrznych, wymiana stolarki okiennej i drzwiowej zewnętrznej, demontaż i montaż nowej opaski odwadniającej, roboty branżowe uwzględnione w branżowych rozdziałach projektu, wykonania źródła ciepła w postaci gruntowej pompy ciepła z kolektorami pionowymi, wykonaniu układu rozdzielczo sterującego instalacji grzewczej i pompy ciepła, wymiana/przebudowa instalacji cwu, wody zimnej, cyrkulacji i hydrantowej, wykonanie instalacji elektrycznej dla potrzeb instalacji sanitarnych, wykonanie instalacji uziemienia i połączeń wyrównawczych, wykonanie instalacji fotowoltaicznej.

3. Zakup i montaż instalacji fotowoltaicznej na budynku Warsztatu Terapii Zajęciowej w Połańcu. Projekt zakończony.

W dniu 22 sierpnia 2022 roku Beneficjent zawarł umowę z Powiatem Staszowskim na dofinansowanie projektu do wysokości 118 080 zł. W dniu 6 października 2022 roku Gmina Połaniec zawarła umowę z Wykonawcą.

Przedmiotem umowy było zaprojektowanie instalacji fotowoltaicznej na budynku WTZ w Połańcu oraz jej dostawę wraz z montażem, zgodnie z Programem Funkcjonalno-Użytkowym w ramach projektu. Na dachu budynku WTZ zamontowano panele

monokrystaliczne, w liczbie 52 sztuk. W budynku zainstalowano urządzenia: inwerter trójfazowy o mocy 30kw Sofar Solar model 30KTLX – G3, nr SS3ES130N43054, rozdzielnica RAC-PV Noark, rozdzielnica RDC-PV Noark – 2 sztuki, pożarowe włącznik bezpieczeństwa – Projoy serii PEFS. System instalacji fotowoltaicznej jest kierowany za pomocą aplikacji Solarman, zainstalowanej na telefonie komórkowym.

Projekt podstawowy 12

Rozwój terenów zieleni na obszarze miasta Połaniec. Projekt zrealizowany

Założone działania i stopień ich realizacji: Projekt w okresie trwałości projektu, współfinansowany w ramach Programu Operacyjnego Infrastruktura i Środowisko 2014-2020, Priorytet: II ochrona środowiska, w tym adaptacja do zmian klimatu, Działanie: 2.5 poprawa jakości środowiska miejskiego.

Realizowane zadania:

OBSZAR A Budowa ścieżki rowerowej z chodnikiem, obiektami małej architektury oraz zagospodarowanie zieleni ul. Jana Pawła II, OBSZAR B Zagospodarowanie zieleni ul. T. Kościuszki i Bat. Chłopskich, OBSZAR C Budowa obiektów małej architektury wraz z zagospodarowanie zieleni ul. 11Listopada OBSZAR D Budowa obiektów małej architektury wraz z zagospodarowanie zieleni ul. Widokowa OBSZAR E Zagospodarowanie zieleni miejskiej wzdłuż ul. T. Kościuszki OBSZAR F, Budowa obiektów małej architektury wraz z zagospodarowanie zieleni przy pomniku T. Kościuszki, OBSZAR G Przebudowa ścieżki na Kopiec Kościuszki wraz z budową obiektów małej architektury i zagospodarowanie zieleni miejskiej.

OBSZAR H Zagospodarowanie zieleni miejskiej przy ul. S. Czarnieckiego

OBSZAR I Zagospodarowanie zieleni miejskiej przy ul. A Madalińskiego

OBSZAR J Zagospodarowanie zieleni miejskiej przy ul. Żapniowskiej

Projekt podstawowy 13

Aktywna integracja społeczno- zawodowa mieszkańców Gminy Połaniec.

Założone działania i stopień ich realizacji: Projekt pn.: „Aktywna integracja społeczno –zawodowa mieszkańców gminy Połaniec zagrożonych wykluczeniem społecznym” został zrealizowany przez Gminę Połaniec, współfinansowany ze środków Unii Europejskiej z Europejskiego Funduszu Społecznego w ramach Regionalnego Programu Operacyjnego Województwa Świętokrzyskiego na lata 2014-2020. Nadrzędnym jego celem było podniesienie poziomu aktywności społecznej i zawodowej oraz zdolności do zatrudnienia mieszkańców gminy Połaniec zgodnie z zasadą wyrównywania szans i niedyskryminacji osób zagrożonych wykluczeniem społecznym poprzez indywidualne i kompleksowe wsparcie każdego uczestnika realizowane od 01.03.2017 r. - 31.08.2018 r. Projekt skierowany był do 140 osób, ale ostatecznie projektem objętych zostało 146 osób bezrobotnych z terenu Gminy Połaniec.

Stworzenie i wdrażanie kompleksowe systemu wsparcia przedsiębiorczości mieszkańców obszaru rewitalizacji.

Założone działania i stopień ich realizacji: Miasto i Gmina Połaniec podejmuje szereg działań w zakresie wsparcia przedsiębiorczości, tworzenia dobrych i dogodnych warunków dla rozwoju regionu w celu pozyskania inwestorów i tworzenia nowych miejsc pracy. Stworzona przez gminę kompleksowa oferta powstawała na przestrzeni kilku i dziś oferuje potencjalnym inwestorom kompleksowo uzbrojone tereny inwestycyjne, jak również dogodne warunki w postaci ulg lokalnych.

Działania, o których mowa to:

1. Nabywanie gruntów pod tereny inwestycyjne.
2. Opracowanie i aktualizacja Miejscowych Planów Zagospodarowania Przestrzennego oraz Studium Uwarunkowań i Kierunków Zagospodarowania Przestrzennego Gminy Połaniec.
3. Pozyskanie zewnętrznych środków na kompleksowe przygotowanie terenów inwestycyjnych.
4. Włączenie terenów inwestycyjnych do Specjalnej Strefy Ekonomicznej „Starachowice”.
5. Podział działek na mniejsze obszary w celu oferowania potencjalnym inwestorom powierzchni dostosowanej do indywidualnych potrzeb.
6. Określenie formy zbycia nieruchomości.
7. Wprowadzenie ulg i zwolnień lokalnych i działania związane z ustanowieniem wyższej pomocy publicznej.
8. Tworzenie Bazy Danych Wszystkich Zawodów.
9. Oferowanie wsparcia Miasta i Gminy Połaniec dla Inwestorów zainteresowanych ulokowaniem swojego kapitału na obszarze inwestycyjnym zlokalizowanym na terenie Miasta i Gminy Połaniec lub w regionie Połańca. Potencjalni Inwestorzy zainteresowani ulokowaniem swojego kapitału na obszarze inwestycyjnym zlokalizowanym na terenie Miasta i Gminy Połaniec lub w regionie Połańca mogą liczyć na wsparcie Miasta i Gminy Połaniec w zakresie:
 - uzyskania kompleksowej publicznej informacji na temat oferty inwestycyjnej gminy Połaniec;
 - promocji inwestycji w mediach lokalnych;
 - pomocy w sprawach związanych ze specjalną strefą ekonomiczną;
 - pomocy w bieżącym działaniu inwestora po zakończeniu realizacji inwestycji;
10. Działania informacyjno – promocyjne: przygotowanie profesjonalnych folderów inwestycyjnych; emisja spotów reklamowych w telewizji regionalnej TVP Kielce oraz ogólnopolskiej TVP Info; rozsyłanie oferty inwestycyjnej; a także indywidualne spotkania z potencjalnymi inwestorami; prowadzenie zakładki DLA INWESTORÓW na stronie internetowej Urzędu Miasta i Gminy Połaniec; umieszczenie oferty inwestycyjnej gminy Połaniec w bazie ofert inwestycyjnych na stronie internetowej SSE „ Starachowice” oraz Polskiej Agencji Inwestycji i Handlu; prezentowanie oferty inwestycyjnej gminy Połaniec na ogólnopolskich konferencjach i targach; organizacja spotkań lokalnych przedsiębiorców z przedstawicielami instytucji wspierających przedsiębiorczość zajmujących się

zapewnieniem przedsiębiorcom łatwiejszego dostępu do informacji, szkoleń, usług doradczych czy pożyczkowych.

11. Korzystanie z dobrych praktyk sąsiedniej Specjalnej Strefy Ekonomicznej EURO-PARK MIELEC.

Gmina Połaniec posiada 5 stref inwestycyjnych A,B,C,D,E. Strefa inwestycyjna A to funkcjonujący plac targowy przy ul. Źródlanej w Połańcu. Strefa B to grunty znajdujące się w Połańcu przy ul. Wyzwolenia. Na Strefie Inwestycyjnej B zostało wyodrębnionych 7 obszarów inwestycyjnych. Strefa inwestycyjna B zlokalizowana przy ul. Wyzwolenia w Połańcu stanowi obszar o wielkości 8 ha, który został podzielony na 7 obszarów inwestycyjnych. W 2015 roku w wyniku ogłoszonego przetargu został wyłoniony nabywca nieruchomości obszaru 6 tj. firma Premix, która już prężnie działa. W roku 2021 podpisano kolejne 2 akty notarialne: firma Metalred obszar 5 o powierzchni 5,7777 ha, który działalność ma rozpocząć w roku 2023 i deklaruje zatrudnienie 5 osób; firma Corona obszar 3 o powierzchni 0,5491 ha, która zadeklarowała rozpoczęcie działalności w 2026 roku i zatrudnienie 15 osób. Ponadto w 2022 roku podpisano akt notarialny z firmą „Termoizolacja Tarnów” K. Słomski i wspólnicy spółka jawna, która zadeklarowała rozpoczęcie działalności w 2027 roku i zatrudnienie 10 osób.

W 2023 roku ze względu na zainteresowanie inwestorów działkami numer 8611 o pow. 0,2601 ha i 8612 o pow. 0,8937 ha położonymi przy ulicy Inwestycyjnej w strefie inwestycyjnej B Rada Miejska w Połańcu podjęła uchwałę Nr LXXXIX/574/2023 z dnia 30 października 2023 roku w sprawie sprzedaży wyżej wymienionych nieruchomości gruntowych w drodze przetargu.

Strefa Inwestycyjna C to grunty położone w Brzozowej, gm. Połaniec, o pow. około 50 ha, na których zostało wyodrębnionych 10 obszarów inwestycyjnych. Na strefie C zostały sprzedane następujące obszary inwestycyjne, na których działają Inwestorzy:

- Multon Sp. z o. o. z siedzibą w Konieczpolu, z którą zawarto Akt notarialny nr 3956/2019 z dnia 23.12.2019 r. w sprawie sprzedaży warunkowej działki nr 704 o pow. 3,8115 ha, a następnie, Akt notarialny nr 4017/2019 z dnia 30.12.2019 r. w sprawie przeniesienia własności wyżej wymienionej działki.
- Wojciech Tycner P.P.U.H. z siedzibą w Mielcu, z którym zawarto Akt notarialny nr 2577/2021 z dnia 08.07.2021 r. w sprawie przeniesienia własności gruntu tj. działek nr 709/1, 709/2, 709/3, 709/4, 709/5, 710, 185/3, o pow. 9,3005 ha
- DAV-POL F.H.U. Dawid Ryński z siedziba w Połańcu, z którym zawarto Akt notarialny nr 3387/2021 z dnia 01.09.2021 r. w sprawie przeniesienia własności gruntu tj. działki nr 706/1 o pow. 0,7429 ha
- Gumotiv Sp. z o. o. Sp. komandytowa, z siedzibą w Mielcu, z którą zawarto Akt notarialny nr 3494/2021 z dnia 09.09.2021 r. w sprawie przeniesienia własności gruntu tj. działek nr 701/1, 701/2, 701/3, 701/4, 701/5, 701/6, 702/1, 702/2, 702/3, 702/4, 702/5, 702/6, 702/7, 702/8, o pow. 6,8970 ha

- Gumotiv Sp. z o. o. Sp. komandytowa, z siedzibą w Mielcu, z którą zawarto Akt notarialny nr 3483/2021 z dnia 09.09.2021 r. w sprawie oddania gruntu w wieczyste użytkowanie, tj. działek nr 700/1, 700/2, 700/3, 700/4, 700/5, o pow. 1,9769 ha
- Eko Projekt Sp. z o. o. z siedzibą w Mielcu, z którą zawarto Akt notarialny nr 4186/2021 z dnia 25.10.2021 r. w sprawie przeniesienia własności działki nr 706/5 o pow. 0,9994 ha
- Zolta Trade Sp. z o. o. z siedzibą w Mielcu, z którą zawarto Akt notarialny nr 311/2022 z dnia 27.01.2022 r. w sprawie sprzedaży warunkowej działek nr 706/2, 706/3 i 706/4, o pow. 2,3392 ha, a następnie Akt notarialny nr 830/2022 z dnia 03.03.2022 r. w sprawie przeniesienia własności wyżej wymienionych działek.
- Ecologin Sp. z o. o. z siedzibą w Koniecpolu, z którą zawarto Akt notarialny nr 2970/2023 z dnia 14.09.2023 r. w sprawie sprzedaży warunkowej działek nr 703/1, 703/2, 703/3, 703/4, 703/5 o pow. 3,4180 ha, a następnie Akt notarialny nr 3359/2023 z dnia 25.10.2023 r. w sprawie przeniesienia własności wyżej wymienionych działek
- Polimex Prefabrykacja Sp. z o. o. z siedzibą w Warszawie, z którą zawarto Akt notarialny nr 3605/2023 z dnia 09.11.2023 r. w sprawie sprzedaży warunkowej działek nr 711/1, 711/2, 711/3, 711/4 o pow. 5,3228 ha, a następnie Akt notarialny nr 3777/2023 z dnia 29.11.2023 r. w sprawie umowy przeniesienia własności wyżej wymienionych działek

W związku z zainteresowaniem Inwestorów mniejszymi powierzchniami gruntów na Strefach Inwestycyjnych, dokonano podziałów działek na mniejsze powierzchniowo. Niniejszy podział został zatwierdzony decyzją Burmistrza Miasta i Gminy Połaniec nr GK.6831.1.2022.GG.II z dnia 11 stycznia 2022 r. Rada Miejska w Połańcu podjęła Uchwałę nr LIV/368/2022 z dnia 29 marca 2022 roku w sprawie zmiany Uchwały nr LII/331/2017 Rady Miejskiej w Połańcu z dnia 14 grudnia 2017 roku w sprawie sprzedaży w drodze przetargu nieruchomości gruntowych położonych w Brzozowej, gmina Połaniec w obrębie strefy inwestycyjnej C, czego następstwem było ogłoszenie sprzedaży działki nr 705/3 o pow. 0,9051 ha, położonej w Brzozowej, jednakże nie wpłynęła żadna oferta. Obecnie tutaj Urząd jest w trakcie procedowania sprzedaży gruntów na Strefie Inwestycyjnej C, mianowicie dokonano wyceny gruntów, sporządzono wykazy nieruchomości przeznaczonych do sprzedaży, które są upublicznione na stronach internetowych. W wykonaniu Uchwały nr XLVII/329/2021 Rady Miejskiej w Połańcu z dnia 30 listopada 2021 roku w sprawie sprzedaży nieruchomości gruntowych położonych w Brzozowej, gmina Połaniec w obrębie Strefy Inwestycyjnej D, w drodze przetargu, ogłoszono w dniu 9 czerwca 2022 roku pierwszy pisemny przetarg nieograniczony na sprzedaż niezabudowanych nieruchomości gruntowych określonych jako obszary inwestycyjne nr:

- 1 o powierzchni 5,9924 ha, składający się z działek nr: 712/4 o powierzchni 5,9688 ha i 646/3 o powierzchni 0,0236 ha
- 2 o powierzchni 6,4377 ha, składający się z działki nr: 712/3 o powierzchni 6,4377 ha

- 3 o powierzchni 6,2648 ha, składający się z działek nr: 712/2 o powierzchni 4,5407 ha, 713/9 o powierzchni 0,2048 ha, 713/10 o powierzchni 1,3959 ha, 581/2 o powierzchni 0,0069 ha, 540/2 o powierzchni 0,1165 ha
- 4 o powierzchni 8,9220 ha, składający się z działek nr: 712/1 o powierzchni 0,4797 ha, 713/8 o powierzchni 8,2887 ha, 581/1 o powierzchni 0,0152 ha, 579/2 o powierzchni 0,0234 ha, 564/2 o powierzchni 0,0674 ha, 540/3 o powierzchni 0,0476 ha
- 5 o powierzchni 9,6817 ha, składający się z działek nr: 713/6 o powierzchni 1,8944 ha, 713/7 o powierzchni 7,6783 ha, 564/1 o powierzchni 0,0267 ha, 579/1 o powierzchni 0,0823 ha
- 6 o powierzchni 1,2262 ha, składający się z działki nr 713/3 o powierzchni 1,2262 ha
- 7 o powierzchni 1,9041 ha, składający się z działki nr 713/4 o powierzchni 1,9041 ha
- 8 o powierzchni 0,7479 ha, składający się z działki nr 713/5 o powierzchni 0,7479 ha

razem o łącznej powierzchni 41,1768 ha, stanowiących własność Gminy Połaniec, położonych w Brzozowej gminie Połaniec. Przetarg odbył się w dniu 18 sierpnia 2022 r. Wpłynęła 1 oferta. Nabywcą nieruchomości została firma BIOAGRA-OIL S.A. ul. Przemysłowa 64, 43-100 Tychy. Akt notarialny został podpisany w dniu 31.01.2023 roku.

W ostatnim czasie wystąpiło duże zainteresowanie gruntami przeznaczonymi pod budowę i realizację inwestycji w zakresie odnawialnych źródeł energii. W związku z tym Rada Miejska w Połańcu podjęła uchwałę o nabyciu gruntów w Rudnikach, gm. Połaniec. Powstała tam Strefa Inwestycyjna E, gdzie gmina Połaniec jest właścicielem działek o ogólnej powierzchni 30,3887 ha. Dla tego terenu nie ma obowiązującego miejscowego planu zagospodarowania przestrzennego. Dla obszaru obręb Rudniki gm. Połaniec, brak jest obowiązującego miejscowego planu zagospodarowania przestrzennego. Zgodnie z zapisami Studium uwarunkowań i kierunków zagospodarowania przestrzennego uchwalonego uchwałą nr XXXI/199/2016 Rady Miejskiej w Połańcu z dnia 27 października 2016 roku działki te położone są na obszarze lokalizacji zabudowy przemysłowej, w tym związanej z urządzeniami do wytwarzania energii z odnawialnych źródeł energii o mocy przekraczającej 100 KW wraz ze strefą ochronną, ograniczonymi do urządzeń wykorzystujących energię słoneczną. Rada Miejska podjęła uchwałę nr: LVIII/371/2018 Rady Miejskiej w Połańcu z dnia 22 marca 2018 roku w sprawie wyrażenia zgody na wydzierżawienie w drodze przetargu na okres 25 lat nieruchomości gruntowych położonych w Rudnikach, gm. Połaniec, stanowiących własność Gminy Połaniec i nr XLII/310/2021 Rady Miejskiej w Połańcu z dnia 24 czerwca 2021 roku w sprawie wyrażenia zgody na wydzierżawienie nieruchomości gruntowych położonych w Rudnikach, gmina Połaniec, stanowiących własność Gminy Połaniec na czas oznaczony powyżej 3 lat. W 2022r. sprzedawano nieruchomości gruntowe na strefach inwestycyjnych: firmie METALRED Sp. z o.o.; firmie „TERMOIZOLACJA TARNÓW” K. Słomski i wspólnicy – spółka jawna oraz firmie Zolta Trade Sp. z o.o.

W związku z tym, że Gmina Połaniec nabyła w latach 2022-2023 grunty na strefie inwestycyjnej E w Rudnikach Rada Miejska w Połańcu podjęła Uchwałę nr LXXXIV/538/2023 z dnia 27 czerwca 2023 r. w sprawie wyrażenia zgody na wydzierżawienie nieruchomości gruntowych położonych w Rudnikach, gmina Połaniec, stanowiących własność Gminy Połaniec na czas oznaczony powyżej lat 3. Gmina Połaniec wciąż czyni starania w celu nabycia gruntów w obszarze Strefy Inwestycyjnej E w Rudnikach, celem zwiększenia atrakcyjności oferty inwestycyjnej Miasta i Gminy Połaniec.

Projekty realizowane przez LGD „Dorzecze Wisły” na rzecz przedsiębiorców:

„Kreator przedsiębiorczości” - projekt współpracy 10 VII 2018 - 31 XII 2019 – projekt zakłada przeprowadzenie cyklu szkoleń dla osób które chcą założyć własną firmę,

- „Integracja branż kluczowych na obszarze Lokalnej Grupy Działania – Dorzecze Wisły” - operacja własna 17 XII 2018 - 30 VI 2019. Projekt zakłada przeprowadzenie dla przedsiębiorców m.in. konferencji, szkoleń, warsztatów, spotkań, festynu, akcji społecznych i spotkań branżowych nastawionych na budowanie wspólnej marki oraz więzi międzysektorowych.
- „Konkurs 20/2020 nr 1.1.3 Tworzenie nowych podmiotów gospodarczych” - 10 wniosków otrzymało dotację na założenie działalności gospodarczej. Kwota dotacji ogółem 194 792,40 €.
- „Konkurs o nr 21/2022 1.1.3. Tworzenie nowych podmiotów gospodarczych”. Kwota dotacji wynosiła ogółem 422 602,77 €. Nabór prowadzony był w dniach 01.03. - 15.03.2022 r. Do biura LGD złożono 40 wniosków o przyznanie pomocy na założenie własnej działalności gospodarczej. W ramach naboru finansowane będą operacje, których celem będzie rozwój przedsiębiorczości poprzez podejmowanie działalności gospodarczej i podnoszenie kompetencji osób realizujących operacje odpowiadające § 2 ust.1 pkt 2 lit. a Rozporządzenia MRiRW z dnia 24 września 2015 r. w sprawie szczegółowych warunków i trybu przyznawania pomocy finansowej w ramach działania.
- Konkurs grantowy w ramach poddziałania 19.2 „Wsparcie na wdrażanie operacji w ramach strategii rozwoju lokalnego kierowanego przez społeczność” objętego Programem Rozwoju Obszarów Wiejskich na lata 2014-2020 w ramach Przedsięwzięcia 1.2.5 Wzmocnienie potencjału organizacji pozarządowych. Nabór prowadzony był w dniach 15–29 marca 2022 roku. W wymaganym terminie do biura Lokalnej Grupy Działania – Dorzecze Wisły wpłynęło 25 wniosków o powierzenie grantu na łączną kwotę 530 914,78 zł. Limit środków finansowych przeznaczonych na ww. nabór grantowy wynosił 130 000,00 zł. W dniu 29 kwietnia 2022 r. Rada Lokalnej Grupy Działania – Dorzecze Wisły dokonała oceny i wybrała Zadania do finansowania w ramach naboru grantowego nr 6/2020/G dotyczącego Przedsięwzięcia nr 1.2.5 Wzmocnienie potencjału organizacji pozarządowych. W ramach naboru finansowane były operacje, których celem jest wzmocnienie kapitału społecznego, zachowanie dziedzictwa lokalnego, zakup wyposażenia wzmacniającego potencjał organizacji pozarządowych w działalności adresowanej do mieszkańców obszaru objętego LSR i/lub przynoszącej korzyść mieszkańcom obszaru objętego LSR. Zakres ten realizuje LSR dla Lokalnej Grupy Działania – Dorzecze Wisły na lata 2014-2020

przez: Cel ogólny nr: 1 Wsparcie przedsiębiorczości mieszkańców, Cel szczegółowy nr: 1.2 Wsparcie aktywności społecznej.

- Projekt pn. "Z nurtem rzeki Czarnej" Program Rozwoju Obszarów Wiejskich na lata 2014-2020. – Edycja 2023

Głównym celem było stworzenie okazji dla mieszkańców gminy Łubnice, Oleśnica, Osiek, Połaniec i Rytwiany do spędzenia czasu w sposób zdrowy i aktywny, jednocześnie przynoszący korzyść dla środowiska. W ramach projektu zaplanowaliśmy cykl różnorodnych wydarzeń, które nie tylko były interesujące, ale również miały walor edukacyjny. Pierwszym zorganizowanym wydarzeniem był rajd pieszy połączony ze sprzątnięciem rzeki Czarnej. W ramach przeprowadzonej akcji zebrano 12 worków pełnych śmieci. W rajdzie wzięło udział 46 osób. Kolejnym elementem projektu było szkolenie z ochrony środowiska wodnego. W wydarzeniu wzięło udział 22 osoby. Następne z zadań skupiało się na udziale w szkoleniu z bezpieczeństwa na rzece i udzielania pierwszej pomocy. W zadaniu zostało przeszkolonych zostało 22 uczestników. W ramach projektu zorganizowano również dwa spływy kajakowe, dając mieszkańcom możliwość aktywnego spędzenia czasu na wodzie. W spływach kajakowych łącznie wzięło udział 52 osoby. Na zakończenie projektu zorganizowano wyjazd studyjny w Bieszczady. Celem tego wyjazdu było pogłębienie wiedzy uczestników na temat ochrony środowiska, zwłaszcza w kontekście górskiego ekosystemu. W wyjeździe studyjnym wzięło udział 40 osób. Łącznie we wszystkich zadaniach wzięło udział 182 osoby.

Projekt podstawowy 15

Szkoła inaczej – wsparcie rozwoju kompetencji kluczowych uczniów z gminy Połaniec.

Założone działania i stopień ich realizacji: „Szkoła inaczej - wsparcie kompetencji kluczowych uczniów z gminy Połaniec” projekt zrealizowany w ramach Regionalnego Programu Operacyjnego Województwa Świętokrzyskiego na lata 2014-2020, Działanie 8.3 Zwiększenie dostępu do wysokiej jakości edukacji przedszkolnej oraz kształcenia podstawowego, gimnazjalnego i ponadgimnazjalnego. Przedmiot projektu przewidywał realizację zajęć pozalekcyjnych, w tym zakup pomocy dydaktycznych. Projekt miał na celu kształcenie właściwych postaw społecznych uczniów.

Projekt podstawowy 16

Tradycje kościuszkowskie naszą tożsamością lokalną – międzypokoleniowa aktywizacja mieszkańców rewitalizacji

Założone działania i stopień ich realizacji: w dużej mierze postawę aktywizującą społeczność buduje działające w Połańcu stowarzyszenie Towarzystwo Kościuszkowskie. Od 1987 r. integruje lokalną społeczność wokół postaci Tadeusza Kościuszki oraz promuje Połaniec w kraju i za granicą, biorąc udział w imprezach o charakterze historycznym i patriotycznym. Od 2001 r. realizuje zadania publiczne zlecane przez UMiG w Połańcu

skupiające się przede wszystkim na działalności wydawniczej – „Działalność wydawnicza o tematyce kościuszkowskiej, regionalnej i połanieckiej”.

Kreując Połaniec jako Miasto Kościuszki Towarzystwo zrealizowało w roku 2017 projekt pn. Miasto Kościuszki 2017 (PROW). Działania w ramach projektu pozwoliły m.in. na zakup strojów nawiązujących do legionów polskich we Włoszech oraz nawiązywały do Roku Kościuszki oraz 100 rocznicy śmierci Naczelnika. Dzięki nim delegacja stowarzyszenia wzięła udział w obchodach 200-lecia powstania Hymnu Narodowego we Włoszech oraz zorganizowano Jubileusz 30-lecia działalności, podczas którego na Kuchni Kościuszki gościło wiele znanych osób z całego kraju. Głównym zyskiem w tym roku było zaproszenie połanieckich „Kościuszkowców” do udziału w programie TVP-1 „Wielki Test o Kościuszcze”.

Rok 2018 to 100-rocznica odzyskania przez Polskę Niepodległości. W tym roku Towarzystwo zrealizowało projekt pn. „Z Kościuszką po Niepodległość” realizowany w ramach PROW na lata 2014-2020. Działania w tym projekcie, oprócz lekcji historii, pikników czy wydawnictw pozwoliły na zakup sukman kosynierskich. Dzięki temu członkowie Towarzystwa mogli reprezentować Połaniec na Wielkiej Defiladzie Niepodległości 15 sierpnia 2018 r. w Warszawie. Działania stowarzyszenia docenione zostały przez Elektrownię Połaniec, a Fundacja ENEA wsparła część historyczną Dni Połańca, organizowaną również przez Kościuszkowców w ramach projektu „Pierwszy krok do Niepodległości”.

W 2019 r. stowarzyszenie realizuje grant pn. „Panie z Połańca proszą do tańca” (PROW), którego głównym celem jest promocja pozyskanego przez gminę parku i dworu w Ruszcy.

W roku 2020 Towarzystwo zrealizowało projekt pn. „Bohater Listopadowej Nocy” sfinansowany w całości przez ENEA Elektrownia Połaniec S.A. W ramach projektu wydana została publikacja „Połaniec a Powstanie Listopadowe”, powstał film – lekcja historii poświęcony 190. Rocznicy wybuchu Powstania Listopadowego, a stowarzyszenie wzbogaciło się o sprzęt obozowy oraz elementy strojów historycznych.

W okresie styczeń 2021 - kwiecień 2022 r. Towarzystwo zrealizowało 3 projekty na kwotę łączną 43 162,34 zł, tj.: Projekt "Pierwsi po Hubalu. Odwet Jędrusie 1939-1945" z ENEA Połaniec: 10 000,00 zł. W ramach projektu Towarzystwo Kościuszkowskie wydało książkę dra hab. Tadeusza Zycha dotyczącą historii Oddziału Jędrusiów w Połańcu. Projekt grantowy z LGD - Dorzecze Wisły pt. "Witaj Majowa Jutrzenko": 24 950,00 zł. Celem projektu było uczczenie „Roku Konstytucji 3 Maja”, podniesienie świadomości i wiedzy mieszkańców regionu Połańca dotyczącej najważniejszych majowych wydarzeń historycznych przełomu XVIII/XIX w. w kraju i na świecie poprzez przygotowanej wystawy zdjęć oraz organizację dużej historycznej imprezy plenerowej. Zadanie publiczne "Vivat 3 Maj" UMiG Połaniec: 8 212,34 zł. W ramach zadania publicznego zostały wydane "Zeszyty Połanieckie nr 31" oraz przygotowano oprawę uroczystości patriotycznych 3 Maja 2021r. i 11 listopada 2021r.

W roku 2022 Towarzystwo realizowało następujące projekty:

1. Zadanie publiczne z UMiG Połaniec „Działalność wydawnicza o tematyce kościuszkowskiej, regionalnej i połanieckiej”. W ramach projektu wydany został 32 numer Zeszytów Połanieckich.

2. Projekt ENEA Połaniec – pn. ENEA dla historii.
3. Projekt LGD „Połanieccy Kosynierzy”.

Działalność wydawnicza o tematyce kościuszkowskiej, regionalnej i połanieckiej – 2023 r.

Towarzystwo Kościuszkowskie w Połańcu w pełni zrealizowało założenia projektu „ENEA dla historii”.

W ramach tego projektu zrealizowano następujące działania:

- Przeprowadzono lekcja historii Połańca, podczas Pikniku Historycznego – 7 maja 2022 r. na Kopcu Kościuszki.
- Przedstawiono inscenizację „Historii Mazurka Dąbrowskiego” w wykonaniu grupy teatralnej Maska działającej przy CKiSz w Połańcu.
- Stworzono film z Pikniku Historycznego.
- Stworzono film z inscenizacji „Historia Mazurka Dąbrowskiego”.
- Stworzono prezentację „50 lat Miasta Energetyków”.

Dodatkowe działania promujące projekt i sponsora: informacja o projekcie ENEA podczas reklamy konkursu na Święto Flagi w Radio Leliwa, wzmianka o ENEA na filmie: 207. rocznica bitwy pod Waterloo (największej w Europie inscenizacji Bitwy Napoleońskiej, w której wzięli udział członkowie stowarzyszenia).

W ramach tego zadania publicznego w pełnym zakresie zrealizowany został pkt I.1 – Wydruk Zeszytów Połanieckich nr 33. Zgodnie z założeniami zadania, w ramach wkładu własnego zebrany, znaleziony w Internecie i opracowany został materiał do tego wydawnictwa. Wykonana i zgromadzona została również dokumentacja zdjęciowa zaprezentowana w Zeszytach.

Zgodnie z założeniami w ramach zadania drugiego w parku dworskim w Ruszcy założony został obóz historyczny z namiotami, ogniskami i sprzętem obozowym. Odwiedzający go gości mogli zobaczyć w jakich warunkach żyli żołnierze w epoce Kościuszki. Pokazy i ćwiczenia poprzedziły Inscenizację Ogłoszenia Uniwersału Połanieckiego. Po inscenizacji i historycznej części artystycznej odbyła się najważniejsza część wydarzenia – inscenizacja bitwy wojsk francuskich z pruskimi. Pomimo niesprzyjającej pogody widowisko oglądnęła bardzo duża liczba widzów. Wzięli w niej udział rekonstruktorzy z grup z całej Polski i Czech.

Ponad kilkaset osób odwiedziły obóz historyczny w Ruszcy, przy zakładanych przynajmniej 200 osobach. Również informacje o projekcie, film i zdjęcia obejrzało ok. 6000 osób przy zakładanych 3000. Duży udział w znacznym przekroczeniu tego wskaźnika miało wsparcie patrona medialnego – Portalu Połaniec.com.pl. Inscenizacja w Ruszcy uatrakcyjniła program obchodzonych w całym mieście Dni Połańca.

Projekt podstawowy 17

W rodzinie siła – wsparcie rodzin w przezwyciężaniu trudnej sytuacji życiowej.

Założone działania i stopień ich realizacji:

1. „Rozwój wysokiej jakości usług społecznych w Gminie Połaniec – wsparcie dla usług asystenckich i opiekuńczych”. Projekt zakończony.
2. Projekt współfinansowany ze środków Unii Europejskiej, Europejskiego Funduszu Społecznego Regionalnego Programu Operacyjnego Województwa Świętokrzyskiego na lata 2014-2020. Działanie: 9.2. Ułatwienie dostępu do wysokiej jakości usług społecznych i zdrowotnych.

W ramach projektu realizowane są zadania:

Zadanie 1 Wsparcie dla usług opiekuńczych i asystenckich - kursy/szkolenia dla opiekunów i asystentów (sierpień 2017).

Zadanie 2 Usługi opiekuńcze i asystenckie (wrzesień 2017- czerwiec 2019).

Zadanie 3 Wsparcie dla usług opiekuńczych i asystenckich - likwidacja barier architektonicznych w miejscu zamieszkania oraz zakup sprzętu wspomagającego (wrzesień 2017 - czerwiec 2019).

3. Ośrodek Pomocy Społecznej w Połańcu od lutego 2017r. do lipca 2018r. realizował projekt pn. „*Aktywna integracja społeczno – zawodowa mieszkańców Miasta i Gminy Połaniec zagrożonych wykluczeniem społecznym*”. Projekt współfinansowany był ze środków Europejskiego Funduszu Społecznego w ramach Regionalnego Programu Operacyjnego Województwa Świętokrzyskiego na lata 2014-2020 Oś 9. Włączenie społeczne i walka z ubóstwem. Działanie 9.1 Aktywna integracja zwiększająca szanse na zatrudnienie. Projekt był skierowany do osób korzystających z pomocy Ośrodka Pomocy Społecznej w Połańcu zagrożonych wykluczeniem społecznym w wieku aktywności zawodowej, zamieszkałych na terenie Miasta i Gminy Połaniec, posiadających głównie niskie wykształcenie tj. osób niepełnosprawnych, bezrobotnych lub nieaktywnych zawodowo. Uczestnicy projektu zostali objęci wsparciem z zakresu: aktywizacji społecznej, zawodowej, zdobyli doświadczenie zawodowe - ukończyli roczne staże zawodowe.

4. Program rządowy „Asystent osobisty osoby niepełnosprawnej” edycja 2022

Gmina Połaniec/Ośrodek Pomocy Społecznej w Połańcu w ramach środków z Solidarnościowego Funduszu Wsparcia Osób Niepełnosprawnych w 2022 r. pozyskała dofinansowanie w kwocie 354 531,60 zł na realizację programu Ministerstwa Rodziny i Polityki Społecznej „Asystent osobisty osoby niepełnosprawnej” - edycja 2022. Program był realizowany od marca do grudnia 2022 r.

Celem realizacji przez Gminę/OPS Połaniec Programu „Asystent osobisty osoby niepełnosprawnej” - edycja 2022 było zapewnienie dostępności do usług asystencji osobistej w postaci wsparcia w wykonywaniu codziennych czynności oraz funkcjonowaniu w życiu społecznym: dzieci do 16. roku życia z orzeczeniem o niepełnosprawności łącznie ze wskazaniami: konieczności stałej lub długotrwałej opieki lub pomocy innej osoby w związku ze znacznie ograniczoną możliwością samodzielnej egzystencji oraz konieczności stałego

współdziału na co dzień opiekuna dziecka w procesie jego leczenia, rehabilitacji i edukacji oraz osoby niepełnosprawnych posiadających orzeczenie o niepełnosprawności: o stopniu znacznym lub o stopniu umiarkowanym lub traktowane na równi do wymienionych w lit. a i b zgodnie z art. 5 i art. 62 ustawy z dnia 27 sierpnia 1997 r. o rehabilitacji zawodowej i społecznej oraz zatrudnianiu osób niepełnosprawnych (Dz. U. z 2021 r. poz. 573).

Gmina Połaniec/Ośrodek Pomocy Społecznej w Połańcu w okresie od marca do grudnia 2022 r. realizowała Program pn. świadczenie usług asystencji osobistej w miejscu zamieszkania Uczestników. Usługi asystencji osobistej były świadczone dla 45 osób niepełnosprawnych posiadających orzeczenie o znacznym lub umiarkowanym stopniu niepełnosprawności, które potrzebowały stałej opieki lub pomocy innej osoby, dla których 20 asystentów zrealizowało 8384 godziny usług asystencji osobistej w miejscu ich zamieszkania.

Program rządowy „Asystent osobisty osoby niepełnosprawnej” edycja 2023

Ośrodek Pomocy Społecznej w Połańcu przystąpił do realizacji rządowego programu „Asystent osobisty osoby niepełnosprawnej” – edycja 2023, współfinansowanego ze środków Funduszu Solidarnościowego otrzymanych od Ministra Rodziny i Polityki Społecznej. Program miał na celu wprowadzenie usługi asystenta jako formy ogólnodostępnego wsparcia dla pełnoletnich osób niepełnosprawnych, posiadających orzeczenie o znacznym lub umiarkowanym stopniu niepełnosprawności, możliwość skorzystania przez osoby niepełnosprawne z pomocy asystenta przy wykonywaniu codziennych czynności oraz funkcjonowaniu w życiu społecznym, ograniczenie skutków niepełnosprawności oraz stymulowanie osoby niepełnosprawnej do podejmowania aktywności i umożliwienie osobom niepełnosprawnym uczestnictwo w życiu lokalnej społeczności, np. poprzez udział w wydarzeniach społecznych, kulturalnych, rozrywkowych czy też sportowych.

5. Program rządowy „Opieka wytchnieniowa” edycja 2022.

Gmina Połaniec/Ośrodek Pomocy Społecznej w Połańcu w ramach środków z Solidarnościowego Funduszu Wsparcia Osób Niepełnosprawnych w 2022r. pozyskała dofinansowanie w kwocie 58 752,00 zł na realizację programu Ministerstwa Rodziny i Polityki Społecznej „Opieka wytchnieniowa”- edycja 2022. Program był realizowany od marca do grudnia 2022r.

Głównym celem Programu było wsparcie członków rodzin lub opiekunów sprawujących bezpośrednią opiekę nad osobami posiadającymi orzeczenie o znacznym stopniu niepełnosprawności, poprzez możliwość uzyskania doraźnej, czasowej pomocy w formie usługi opieki wytchnieniowej. Opieka wytchnieniowa miała za zadanie czasowe odciążenie członków rodzin lub opiekunów osób niepełnosprawnych od codziennych obowiązków. Dzięki temu wsparciu osoby zaangażowane na co dzień w sprawowanie opieki nad niepełnosprawnymi dysponowały czasem, który mogły przeznaczyć na odpoczynek i regenerację, jak również na załatwienie niezbędnych spraw.

Usługi opieki wytchnieniowej realizowane były bezpłatnie w miejscu zamieszkania dla 6 Uczestników dla których zrealizowano 1440 godzin usług dla wymagających wysokiego

poziomu wsparcia o znacznym stopniu niepełnosprawności. W ramach realizacji programu usług opieki wytchnieniowej OPS Połaniec zatrudniła 1 osobę na umowę zlecenie.

Środki na sfinansowanie Programu " Opieka wytchnieniowa " - edycja 2022 pochodziły w 100% z Ministerstwa Rodziny, Pracy i Polityki Społecznej z Funduszu Solidarnościowego.

Program „Opieka wytchnieniowa” – edycja 2023

Ośrodek Pomocy Społecznej w Połańcu w ramach środków z Funduszu Solidarnościowego pozyskał dofinansowanie w kwocie 58 752,00 zł na realizację programu Ministerstwa Rodziny

i Polityki Społecznej „Opieka wytchnieniowa”- edycja 2023 . Program był realizowany od marca do grudnia 2023 r.

Głównym celem Programu było wsparcie członków rodzin lub opiekunów sprawujących bezpośrednią opiekę nad osobami posiadającymi orzeczenie o znacznym stopniu niepełnosprawności, poprzez możliwość uzyskania doraźnej, czasowej pomocy w formie usługi opieki wytchnieniowej.

Opieka wytchnieniowa miała za zadanie czasowe odciążenie członków rodzin lub opiekunów osób niepełnosprawnych od codziennych obowiązków. Dzięki temu wsparciu osoby zaangażowane na co dzień w sprawowanie opieki nad niepełnosprawnymi dysponowały czasem, który mogły przeznaczyć na odpoczynek i regenerację, jak również na załatwienie niezbędnych spraw. Usługi opieki wytchnieniowej realizowane były bezpłatnie w miejscu zamieszkania dla 6 Uczestników, dla których zrealizowano 1312 godzin usług dla wymagających wysokiego poziomu wsparcia o znacznym stopniu niepełnosprawności. W ramach realizacji programu usług opieki wytchnieniowej OPS Połaniec zatrudnił 1 osobę na umowę zlecenie.

Środki na sfinansowanie Programu " Opieka wytchnieniowa " - edycja 2023 pochodziły w 100% z Ministerstwa Rodziny, Pracy i Polityki Społecznej z Funduszu Solidarnościowego.

5. Program rządowy „Asystent rodziny”

Celem głównym pracy asystenta rodziny jest osiągnięcie przez rodzinę takiego poziomu stabilności życiowej i odpowiedzialności za własne życie, który pozwala jej, o ile to możliwe, na samodzielne funkcjonowanie i wychowywanie dzieci. Asystent rodziny pracuje z rodziną w oparciu o plan pracy z rodziną. Współpraca z rodziną jest długofalowa, w zależności od potrzeb rodziny. Asystent rodziny pracuje jednocześnie średnio z 10 - 15 rodzinami.

W 2022 roku pracę na rzecz rodzin realizowało 2 asystentów rodziny którzy objęli wsparciem obejmowali łącznie 21 rodzin, w rodzinach objętych asystenturą przebywało łącznie 49 dzieci. W trakcie roku 4 rodziny zakończyły współpracę z asystentem: 1 ze względu na osiągnięcie celów, 3 ze względu na zmianę miejsca zamieszkania, brak osiągniętych celów.

7. Praca socjalna - Edycja 2022 r.

Praca socjalna jest dziedziną złożoną i trudną, głównie z uwagi na charakter pracy – prowadzenie działalności pomocowej w odniesieniu do różnych osób i grup społecznych zmagających się z różnorodnymi problemami. Dodatkowo, praca socjalna oddziałuje w dynamicznie zmieniającej się rzeczywistości społecznej. Musi być gotowa odpowiedź na pojawiające się nowe problemy społeczne, czy też zmieniające się sposoby reagowania przez władzę publiczną na problemy społeczne, głównie w formie zmian przepisów prawa. Z uwagi na obszar swoich działań, musi odpowiadać na wzrastające oczekiwania społeczeństwa w zakresie ochrony interesów jednostek i grup społecznych, które nie są w stanie samodzielnie bronić i domagać się respektowania swoich praw. Pracą socjalną objęto w 2022r. – 405 rodzin (liczba osób w tych rodzinach wynosiła 745) i była prowadzona bez względu na dochód. Praca socjalna była możliwa dzięki współpracy z takimi instytucjami jak: Spółdzielnia Mieszkaniowa, Przychodnia Zdrowia, szpitale, apteki, Sądy Rejonowe, Powiatowe Centra Pomocy Rodzinie, Powiatowy Urząd Pracy, szkoły, poradnie, Rejon Energetyczny, ZUS, KRUS, Urząd Miasta i Gminy, „Caritas”, Warsztat Terapii Zajęciowej, SCUW, Zespół Szkół, Hostel „Wspólnota”. Kontrakt socjalny, jako narzędzie pracy socjalnej, jest umową określającą sposób współdziałania między rodziną, a pracownikiem socjalnym w zakresie rozwiązywania trudnej sytuacji życiowej. Zawierany jest w sytuacjach, w których istnieje możliwość podjęcia przez osobę lub rodzinę działań mających na celu poprawę własnej sytuacji życiowej zwłaszcza w sytuacji bezrobocia, problemu z alkoholem, bezradności w sprawach opiekuńczo – wychowawczych i prowadzenia gospodarstwa domowego. W kontrakcie socjalnym dokonuje się oceny sytuacji oraz formułuje cele, które klient ma osiągnąć dla przezwyciężenia trudnej sytuacji życiowej. Narzędzie to określa również uprawnienia i zobowiązania stron w ramach wspólnie podejmowanych działań. Realizacja działań podlega okresowej ocenie – ma na celu oszacowanie zmian, jakie nastąpiły w rodzinie. W 2022r. sporządzono 25 kontraktów z liczbą osób 85.

Praca socjalna - Edycja 2023 r.

Praca socjalna jest dziedziną złożoną i trudną, głównie z uwagi na charakter pracy – prowadzenie działalności pomocowej w odniesieniu do różnych osób i grup społecznych zmagających się z różnorodnymi problemami. Dodatkowo, praca socjalna oddziałuje w dynamicznie zmieniającej się rzeczywistości społecznej. Musi być gotowa odpowiedź na pojawiające się nowe problemy społeczne, czy też zmieniające się sposoby reagowania przez władzę publiczną na problemy społeczne, głównie w formie zmian przepisów prawa. Z uwagi na obszar swoich działań, musi odpowiadać na wzrastające oczekiwania społeczeństwa w zakresie ochrony interesów jednostek i grup społecznych, które nie są w stanie samodzielnie bronić i domagać się respektowania swoich praw. Pracą socjalną objęto w 2023r. – 381 rodzin (liczba osób w tych rodzinach wynosiła 681) i była prowadzona bez względu na dochód. Praca socjalna była możliwa dzięki współpracy z takimi instytucjami jak: Spółdzielnia Mieszkaniowa, Przychodnia Zdrowia, szpitale, apteki, Sądy Rejonowe, Powiatowe Centra Pomocy Rodzinie, Powiatowy Urząd Pracy, szkoły, poradnie, Rejon Energetyczny, ZUS, KRUS, Urząd Miasta i Gminy, „Caritas”, Warsztat Terapii Zajęciowej, SCUW, Zespół Szkół, Hostel „Wspólnota”. Kontrakt socjalny, jako narzędzie pracy socjalnej, jest umową określającą sposób współdziałania między rodziną a pracownikiem socjalnym w

zakresie rozwiązywania trudnej sytuacji życiowej. Zawierany jest w sytuacjach, w których istnieje możliwość podjęcia przez osobę lub rodzinę działań mających na celu poprawę własnej sytuacji życiowej zwłaszcza w sytuacji bezrobocia, problemu z alkoholem, bezradności w sprawach opiekuńczo – wychowawczych i prowadzenia gospodarstwa domowego. W kontrakcie socjalnym dokonuje się oceny sytuacji oraz formułuje cele, które klient ma osiągnąć dla przezwyciężenia trudnej sytuacji życiowej. Narzędzie to określa również uprawnienia i zobowiązania stron w ramach wspólnie podejmowanych działań. Realizacja działań podlega okresowej ocenie – ma na celu oszacowanie zmian, jakie nastąpiły w rodzinie. W 2023 r. sporządzono 28 kontraktów z liczbą osób 86.

8. Usługi opiekuńcze – Edycja 2022 r.

Do najważniejszych problemów ludzi starszych i niepełnosprawnych należy samotność i poczucie nieprzydatności. Prowadzą one do stopniowej marginalizacji i wykluczenia ze społeczności lokalnej. Przesłaniem niesionej przez ośrodek pomocy było zapobieganie temu zjawisku, zwłaszcza wśród osób samotnych. Umożliwienie prawidłowego funkcjonowania podopiecznych ośrodka w środowisku i klimacie domowym to istota usług opiekuńczych. Większość beneficjentów nie dopuszcza możliwości spędzenia schyłku swojego życia w obcym miejscu. Opiekunki w większości są osobami z wieloletnim doświadczeniem w pracy z osobami niepełnosprawnymi i starszymi. Niejednokrotnie akceptacja ze strony podopiecznych jest tak duża, że traktowane są jak najbliżsi członkowie rodziny, a w przypadku osób samotnych często stają się nieformalnymi członkami rodziny. Istotną sprawą przy realizacji pomocy i opieki na rzecz potrzebującego jest poszanowanie godności osobistej, traktowanie z szacunkiem i poszanowaniem każdego człowieka.

Pomoc w formie usług opiekuńczych przysługuje osobie lub rodzinie, która z powodu wieku, choroby lub innych przyczyn wymaga pomocy innych osób, a jest jej pozbawiona. Usługi mogą być przyznane również osobie, która ma rodzinę, a rodzina, a także wspólnie niezamieszkujący małżonek, wstępni i zstępni nie mogą takiej opieki zapewnić. W 2022 roku usługi opiekuńcze świadczone były przez opiekunki zatrudnione w tut. Ośrodku. Usługami opiekuńczymi objęto 63 osoby dla których zrealizowano 12 457 godzin usług.

Usługi opiekuńcze – Edycja 2023 r.

Do najważniejszych problemów ludzi starszych i niepełnosprawnych należy samotność i poczucie nieprzydatności. Prowadzą one do stopniowej marginalizacji i wykluczenia ze społeczności lokalnej. Przesłaniem niesionej przez ośrodek pomocy było zapobieganie temu zjawisku, zwłaszcza wśród osób samotnych. Umożliwienie prawidłowego funkcjonowania podopiecznych ośrodka w środowisku i klimacie domowym to istota usług opiekuńczych. Większość beneficjentów nie dopuszcza możliwości spędzenia schyłku swojego życia w obcym miejscu. Opiekunki w większości są osobami z wieloletnim doświadczeniem w pracy z osobami niepełnosprawnymi i starszymi. Niejednokrotnie akceptacja ze strony

podopiecznych jest tak duża, że traktowane są jak najbliżsi członkowie rodziny, a w przypadku osób samotnych często stają się nieformalnymi członkami rodziny. Istotną sprawą przy realizacji pomocy i opieki na rzecz potrzebującego jest poszanowanie godności osobistej, traktowanie z szacunkiem i poszanowaniem każdego człowieka.

Pomoc w formie usług opiekuńczych przysługuje osobie lub rodzinie, która z powodu wieku, choroby lub innych przyczyn wymaga pomocy innych osób, a jest jej pozbawiona. Usługi mogą być przyznane również osobie, która ma rodzinę, a rodzina, a także wspólnie zamieszkujący małżonek, wstępni i zstępni nie mogą takiej opieki zapewnić. W 2023 r. usługi opiekuńcze świadczone były przez opiekunki zatrudnione w tut. Ośrodku. Usługami opiekuńczymi objęto 58 osób, dla których zrealizowano 12 797 godzin usług, a wydatki gminy z tytułu realizacji tego zadania to kwota 816 964,95 zł. Dochody z tytułu odpłatności za usługi opiekuńcze wyniosły 51 463,71 zł. Odpłatność za usługi opiekuńcze reguluje uchwała Nr XLV/299/13 Rady Miejskiej w Połańcu z dnia 28 sierpnia 2013 r. w sprawie określenia szczegółowych warunków przyznawania i odpłatności za usługi opiekuńcze i specjalistyczne usługi opiekuńcze oraz szczegółowych warunków częściowego i całkowitego zwolnienia od opłat, jak również trybu ich pobierania, z wyłączeniem specjalistycznych usług opiekuńczych dla osób z zaburzeniami psychicznymi.

9. Specjalistyczne usługi opiekuńcze dla osób z zaburzeniami psychicznymi w miejscu ich zamieszkania edycja 2022 r.

Specjalistyczne usługi opiekuńcze są to usługi dostosowane do szczególnych potrzeb wynikających z rodzaju schorzenia lub niepełnosprawności, świadczone przez osoby ze specjalistycznym przygotowaniem zawodowym. Ośrodek realizował specjalistyczne usługi opiekuńcze dla dzieci z zaburzeniami psychicznymi, w tym autyzmem. W 2022 roku z usług specjalistycznych dla osób z zaburzeniami psychicznymi korzystało 8 dzieci dla których zrealizowano 813 godzin usług. Jest to zadanie zlecone, finansowane z budżetu państwa. Ośrodek otrzymał i wydatkował na powyższe zadanie 50 697,42 zł. Dochody z tytułu odpłatności za usługi wyniosły 2 188,66 zł i zostały odprowadzone do budżetu państwa.

Specjalistyczne usługi opiekuńcze dla osób z zaburzeniami psychicznymi w miejscu ich zamieszkania edycja 2023 r.

Specjalistyczne usługi opiekuńcze są to usługi dostosowane do szczególnych potrzeb wynikających z rodzaju schorzenia lub niepełnosprawności, świadczone przez osoby ze specjalistycznym przygotowaniem zawodowym. Ośrodek realizował specjalistyczne usługi opiekuńcze dla dzieci z zaburzeniami psychicznymi, w tym autyzmem. W 2023 r. z usług specjalistycznych dla osób z zaburzeniami psychicznymi korzystało 3 dzieci i 1 osoba dorosła, dla których zrealizowano 294 godziny usług. Jest to zadanie zlecone, finansowane z budżetu państwa. Ośrodek otrzymał i wydatkował na powyższe zadanie 20 500 zł. Dochody z tytułu odpłatności za usługi wyniosły 1 310,88 zł i zostały odprowadzone do budżetu państwa.

10. Wsparcie rodzin w zakresie przeciwdziałania przemocy w rodzinie – edycja 2022 r.

W 2022 r. Ośrodek Pomocy Społecznej w Połańcu kontynuował działania związane z przeciwdziałaniem przemocy w rodzinie, podejmowane w oparciu o ustawę o przeciwdziałaniu przemocy w rodzinie z 29 lipca 2005 r. oraz Rozporządzenie Rady Ministrów z dnia 13 września 2011 r. w sprawie procedury „Niebieskie Karty” oraz wzorów formularzy „Niebieskie Karty”. W 2022 r. działania związane z przeciwdziałaniem przemocy w rodzinie podejmowane były w ramach procedury „Niebieskie Karty”. Wszystkie osoby i rodziny, u których wszczęto procedurę, stały się automatycznie adresatami tych działań. Praca z rodziną z problemem przemocy realizowana jest przez grupy robocze, których zadaniem jest planowanie działań post-interwencyjnych, monitorowanie sytuacji w rodzinie pod kątem zapewnienia bezpieczeństwa, organizowanie pomocy rodzinie z problemem przemocy. W skład grup roboczych wchodzi: dzielnicowi, pedagodzy, pracownicy socjalni, asystenci rodziny, kuratorzy, przedstawiciele Gminnej Komisji Problemów Alkoholowych. Osoby doznające przemocy mogą korzystać z oferty wsparcia psychologicznego i prawnego oferowanego przez instytucje i organizacje pozarządowe. Osoby stosujące przemoc mają możliwość zmiany zachowania, postaw, przekonań poprzez udział w programach edukacyjno – korekcyjnych oraz oddziaływań terapeutycznych. Problem przemocy w rodzinie często jest przyczyną bądź skutkiem wielu innych, złożonych trudności, jakich doświadcza rodzina. Skala problemów, z którymi spotykają się członkowie zespołów interdyscyplinarnych i grup roboczych wymaga interdyscyplinarnego podejścia. Współpraca specjalistów z różnych dziedzin gwarantuje kompleksową pomoc osobom uwikłanym w problem przemocy i daje szansę rozwiązania. W roku 2022 działaniami Zespołu Interdyscyplinarnego w Połańcu w zakresie przeciwdziałania przemocy w rodzinie objętych było 49 rodzin, w których łącznie wychowywało się 49 dzieci, wpłynęło 55 NK. Wszystkie te rodziny zostały objęte procedurą „Niebieskie Karty”. W ramach prowadzonych procedur „Niebieskie Karty” odbyło się 189 spotkań grup roboczych. Zespół Interdyscyplinarny zebrał się 5 razy. W 2022 roku 7 rodzin skorzystało z pomocy finansowej w OPS, 108 osobom udzielono wsparcia emocjonalnego, w formie porad, pracy socjalnej w trakcie spotkań z grupą roboczą ZI i wizyt monitorujących w środowisku w ramach prowadzonej procedury „Niebieskie Karty”.

Wsparcie rodzin w zakresie przeciwdziałania przemocy w rodzinie – edycja 2023 r.

W 2023 r. Ośrodek Pomocy Społecznej w Połańcu kontynuował działania związane z przeciwdziałaniem przemocy w rodzinie, podejmowane w oparciu o ustawę o przeciwdziałaniu przemocy domowej z 29 lipca 2005 r. oraz Rozporządzenie Rady Ministrów z dnia 13 września 2011 r. zastąpione Rozporządzeniem Rady Ministrów z dnia 6 września 2023 r. w sprawie procedury „Niebieskie Karty” oraz wzorów formularzy „Niebieska Karta”. W 2023 r. działania związane z przeciwdziałaniem przemocy w rodzinie podejmowane były w ramach procedury „Niebieskie Karty”. Wszystkie osoby i rodziny, u których wszczęto procedurę, stały się automatycznie adresatami tych działań. Praca

z rodziną z problemem przemocy realizowana jest przez grupy robocze/diagnostyczno-pomocowe, których zadaniem jest planowanie działań post-interwencyjnych, monitorowanie sytuacji w rodzinie pod kątem zapewnienia bezpieczeństwa, organizowanie pomocy rodzinie z problemem przemocy. W skład grup roboczych/diagnostyczno-pomocowych wchodzi: dzielnicowi, pracownicy socjalni, pedagodzy, asystenci rodziny, kuratorzy, przedstawiciele Gminnej Komisji Problemów Alkoholowych oraz przedstawiciele ochrony zdrowia. Problem przemocy w rodzinie często jest przyczyną bądź skutkiem wielu innych, złożonych trudności, jakich doświadcza rodzina. Skala problemów, z którymi spotykają się członkowie Zespołu Interdyscyplinarnego ds. Przeciwdziałania Przemocy Domowej w Gminie Połaniec i grup roboczych/diagnostyczno-pomocowych wymaga interdyscyplinarnego podejścia. Współpraca specjalistów z różnych dziedzin gwarantuje kompleksową pomoc osobom uwikłanym w problem przemocy i daje szansę rozwiązania ich problemów. W roku 2023 działaniami Zespołu Interdyscyplinarnego ds. Przeciwdziałania Przemocy Domowej w Gminie Połaniec w zakresie przeciwdziałania przemocy domowej objętych było 54 rodziny, w których łącznie wychowywało się 54 dzieci, wpłynęło 43 NK. Wszystkie te rodziny zostały objęte procedurą „Niebieskie Karty”. W ramach prowadzonych procedur „Niebieskie Karty” odbyło się 179 spotkań grup roboczych/diagnostyczno-pomocowych. Zespół Interdyscyplinarny ds. Przeciwdziałania Przemocy Domowej w Gminie Połaniec zebrał się 6 razy. W 2023 r. 4 rodziny skorzystały z pomocy finansowej w OPS, 114 osób skorzystało z wsparcia w trakcie spotkań z grupą roboczą/diagnostyczno-pomocową i wizyt monitorujących w środowisku w ramach prowadzonej procedury „Niebieskie Karty”.

11. Posiłki i zasiłki celowe realizowane w ramach wieloletniego rządowego programu „Posiłek w szkole i w domu” na lata 2019-2023- edycja 2022r.

Głównym celem Programu jest ograniczenie zjawiska niedożywienia dzieci i młodzieży z rodzin o niskich dochodach lub znajdujących się w trudnej sytuacji, ze szczególnym uwzględnieniem uczniów z terenów objętych wysokim poziomem bezrobocia i ze środowisk wiejskich oraz osób dorosłych, w szczególności osób samotnych, w podeszłym wieku, chorych lub niepełnosprawnych. Ponadto Program ma na celu poprawę stanu zdrowia dzieci i młodzieży oraz kształtowanie u nich prawidłowych nawyków żywieniowych. Formami wsparcia w ramach Programu są: posiłek, świadczenie pieniężne na zakup posiłku lub żywności (zasiłek celowy), świadczenie rzeczowe w postaci produktów żywnościowych.

W 2022 roku dożywianie dzieci i młodzieży w przedszkolach i szkołach w ramach wieloletniego rządowego programu "Posiłek w szkole i w domu" na lata 2019-2023 było prowadzone w 7 punktach żywieniowych. Z posiłków opłacanych przez gminę skorzystało 43 rodzin w tym 82 dzieci. W ramach programu osłonowego „Gorący posiłek” w szczególnie uzasadnionych przypadkach, gdy uczeń albo dziecko wyraża chęć zjedzenia posiłku, a rodzina nie chce/nie może ubiegać się o wsparcie, odpowiednio dyrektor szkoły lub przedszkola informuje ośrodek pomocy społecznej właściwy ze względu na miejsce zamieszkania ucznia lub dziecka o potrzebie udzielenia pomocy w formie posiłku. Przyznanie tej pomocy nie

wymaga wydania decyzji administracyjnej i ustalenia sytuacji rodziny w drodze rodzinnego wywiadu środowiskowego. Z tej formy skorzystało 5 dzieci.

Posiłki i zasiłki celowe realizowane w ramach wieloletniego rządowego programu „Posiłek w szkole i w domu” na lata 2019-2023- edycja 2023r.

Głównym celem Programu jest ograniczenie zjawiska niedożywienia dzieci i młodzieży z rodzin o niskich dochodach lub znajdujących się w trudnej sytuacji, ze szczególnym uwzględnieniem uczniów z terenów objętych wysokim poziomem bezrobocia i ze środowisk wiejskich oraz osób dorosłych, w szczególności osób samotnych, w podeszłym wieku, chorych lub niepełnosprawnych. Ponadto Program ma na celu poprawę stanu zdrowia dzieci i młodzieży oraz kształtowanie u nich prawidłowych nawyków żywieniowych.

Formami wsparcia w ramach Programu są: posiłek, świadczenie pieniężne na zakup posiłku lub żywności (zasiłek celowy), świadczenie rzeczowe w postaci produktów żywnościowych. W 2023r. dożywianie dzieci i młodzieży w przedszkolach i szkołach w ramach wieloletniego rządowego programu "Posiłek w szkole i w domu" na lata 2019-2023 było prowadzone w 7 punktach żywieniowych. Z posiłków opłacanych przez gminę skorzystało 41 rodzin w tym 78 dzieci. W ramach programu osłonowego „Gorący posiłek” w szczególnie uzasadnionych przypadkach, gdy uczeń albo dziecko wyraża chęć zjedzenia posiłku, a rodzina nie chce/nie może ubiegać się o wsparcie, odpowiednio dyrektor szkoły lub przedszkola informuje ośrodek pomocy społecznej właściwy ze względu na miejsce zamieszkania ucznia lub dziecka o potrzebie udzielenia pomocy w formie posiłku. Przyznanie tej pomocy nie wymaga wydania decyzji administracyjnej i ustalenia sytuacji rodziny w drodze rodzinnego wywiadu środowiskowego. Z tej formy skorzystało 5 dzieci.

12. Podnoszenie kompetencji zawodowych kadry administracyjnej.

Rozwój kompetencji zawodowych w ramach dokształcania zawodowego odbywał się w 2022 roku poprzez udział pracowników w bezpłatnych i płatnych szkoleniach, zgodnie z potrzebami. Łącznie pracownicy OPS w Połańcu skorzystali z: 38 szkoleń i warsztatów, 2 konferencji. Udział pracowników w szkoleniach ma na celu zwiększenie poziomu specjalistycznej wiedzy, rozwój umiejętności niezbędnych do wykonywania zadań, a także profesjonalizmu i fachowości w funkcjonowaniu Ośrodka, dbając o racjonalne wykorzystanie środków publicznych.

13. Realizacja Programu Korpus Wsparcia Seniora na rok 2023 – opaski bezpieczeństwa oraz teleopieka na terenie Gminy Połaniec.

Program „Korpus Wsparcia Seniorów” na rok 2023, moduł II. Program był realizowany od lipca do grudnia 2023r. głównym jego założeniem była poprawa bezpieczeństwa osób starszych oraz ułatwienie im samodzielnego funkcjonowania w miejscu zamieszkania poprzez dostęp do tzw. „opieki na odległość”, zapewnianej dzięki pomocy jednego, nowoczesnego, niezwykle poręcznego urządzenia. W ramach realizacji programu 18 mieszkańcom gminy Połaniec Ośrodek Pomocy Społecznej użyczył 18 opasek bezpieczeństwa wyposażonych

w takie funkcje jak: wezwanie pomocy SOS jednym przyciskiem, automatyczny SOS przy upadku i bezruchu, medyczne pomiary tętna i saturacji, lokalizacja w chwili zgłoszenia, możliwość prowadzenia rozmowy przez opaskę, przypomnienie o zażyciu leków, ładowanie indukcyjne w zestawie. Zakup opasek był możliwy dzięki przystąpieniu przez Gminę Połaniec/Ośrodek Pomocy Społecznej do programu Korpus Wsparcia Seniora na rok 2023 – moduł II oraz otrzymanych z Ministerstwa Rodziny i Polityki Społecznej.

Finanse Gminy Połaniec

Planowane dochody budżetu wg uchwały budżetowej na 2023 rok wynosiły 104 255 433 zł, z czego dochody bieżące 78 634 197 zł i majątkowe 25 621 236 zł. Budżet w ciągu roku zwiększył się o 5 973 199,08 zł. Sumując plan dochodów po zmianach wyniósł 110 228 632,08 zł i został zrealizowany na kwotę 101 786 762,41 zł tj. w 92,34 %, w tym w dochodach bieżących 92,34 %, w dochodach majątkowych 92 %.

Na wniosek podatników Burmistrz w niektórych przypadkach odroczył termin płatności, rozłożył na raty lub w celu przezwyciężenia przejściowej trudnej sytuacji podatnika organ podatkowy udzielał ulg w postaci umorzenia zaległych podatków.

Umorzenia podatków za 2023 rok:

Osoby prawne – podatek od nieruchomości kwota 1 461 749,71 zł, w tym:

1. Przedsiębiorstwo Gospodarki Komunalnej w Połańcu umorzono podatek w wysokości 1 356 678 zł należność oraz odsetki 103 446,71 zł.

Osoby prawne – podatek od środków transportowych kwota 1 308 zł.

Osoby fizyczne – podatek od nieruchomości

W 2023 roku umorzono osobom fizycznym zaległości podatku od nieruchomości na wartość 8 616,95 zł należność oraz odsetki 333,35 zł.

Osoby fizyczne – podatek rolny

W 2023 roku umorzono osobom fizycznym zaległości podatku rolnego na wartość 1 174,54 zł należność oraz odsetki 89,70 zł.

Osoby fizyczne – podatek leśny

W 2023 roku umorzono osobom fizycznym zaległości podatku leśnego na wartość 549,43 zł należność oraz odsetki 125,99 zł.

Osoby fizyczne – podatek od środków transportowych

W 2023 roku umorzono osobom fizycznym zaległości podatku od środków transportowych odsetki 125,99 zł.

Osoby fizyczne – opłata za gospodarowanie odpadami komunalnymi

W 2023 roku umorzono osobom fizycznym zaległości opłaty za gospodarowanie odpadami komunalnymi na wartość 4 700 zł należność oraz odsetki 392 zł.

W celu ściągnięcia zaległości wystawiono 865 upomnień na kwotę 885 767,28 zł, wystawiono 5 tytułów wykonawczych na kwotę 32 990,30 zł, 179 wezwań do zapłaty na kwotę 1 473 783,66 zł oraz 27 not odsetkowych na kwotę 229,72 zł.

Planowane wydatki budżetowe wg uchwały budżetowej na 2023 rok wynosiły 100 890 101 zł, a w ciągu roku zwiększyły się o kwotę 16 141 271,41 zł. Wydatki zostały zrealizowane na kwotę 108 162 913,29 zł, co stanowi 92,42 % planowanego budżetu. Na sfinansowanie wydatków bieżących przeznaczono 85 604 857,08 zł, co stanowi 73,15 % całego budżetu. Plan zrealizowano w kwocie 80 262 434,05 zł co stanowi 93,76 % planu.

Oświata i wychowanie

Wydatki ogółem na oświatę i wychowanie ponoszone przez poszczególne placówki za 2023 rok to kwota 31 511 898,04 zł, w tym subwencja oświatowa 10 606 491,35 zł, dotacje 1 190 626,94 zł, dochody 1 179 313,62 zł, środki gminy 18 535 466,13 zł co stanowi 58,82 %. Na dzień 31.12.2023 roku w placówkach oświatowo - wychowawczych zatrudnienie wyniosło 325,65 etatu. Stan zatrudnienia wynikał z zatwierdzonych arkuszy organizacyjnych oraz aktualnych potrzeb.

1. Szkoła Podstawowa im. T. Kościuszki w Połańcu wydatki wykonane to kwota 14 664 726,17 zł, z tego subwencja 7 183 185,99 zł, dotacje 536 661,96 zł, dochody 193 509,67 zł, środki gminy 6 751 368,55 zł, co stanowi 46,04 % wydatków ogółem.
2. Szkoła Podstawowa w Zrębinie wydatki wykonane kwota 1 584 766,33 zł, z tego subwencja 644 035,98 zł, dotacje 27 708,15 zł, dochody 626,53 zł, środki gminy 912 395,67 zł, co stanowi 57,57 % wydatków ogółem.
3. Zespół Placówek Oświatowych w Ruszcy wydatki wykonane to kwota 4 128 522,69 zł, z tego subwencja 1 585 805,58 zł, dotacje 74 099,28 zł, dochody 219 837,38 zł, środki gminy 2 248 780,45 zł, co stanowi 54,47 % wydatków ogółem.
4. Przedszkole Publiczne w Połańcu wydatki wykonane to kwota 8 059 395,69 zł, z tego subwencja 1 193 463,80 zł, dotacje 548 517,51 zł, dochody 462 905,81 zł, środki gminy 5 854 508,57 zł, co stanowi 72,64 % wydatków ogółem.
5. Żłobek „Kraina Malucha” w Połańcu wydatki wykonane to kwota 1 775 159,06 zł, z tego dochody 283 769,66 zł, środki gminy 1 491 389,40 zł, co stanowi 84 % wydatków ogółem.
6. Samorządowe Centrum Usług Wspólnych wydatki wykonane to kwota 1 299 328,10 zł, z tego dotacje 3 640,04 zł, dochody 18 664,57 zł, środki gminy 1 277 023,49 zł, co stanowi 98,28 % wydatków ogółem.

Pomoc społeczna

Jednostki organizacyjne gminy działające na rzecz mieszkańców potrzebujących wsparcia to:

1. Działalność Środowiskowego Domu Samopomocy - placówka zapewnia wielopłaszczyznową rehabilitację dostosowaną do indywidualnych potrzeb. W 2022 roku ŚDS był czynny od poniedziałku do piątku w godzinach od 8.00 do 16.00. ŚDS jest placówką wsparcia dziennego, świadczy usługi dla 60 podopiecznych z terenu Miasta i Gminy Połaniec. Pośród uczestników 7 osób posiada niepełnosprawność sprzężoną. Liczba osób skierowanych do placówki na podstawie decyzji w 2023 roku to 65 osób, liczba miejsc w ośrodku 60. Uczestnicy, jak i ich rodziny otrzymują pomoc i wsparcie w zakresie rozwiązywania problemów zdrowotnych i problemów występujących w życiu rodzinnym – pomocą służą psycholog, pedagog, pielęgniarka, terapeuci, opiekunowie w załatwianiu różnych spraw. Podopieczni uczestniczyli w zajęciach w przypisanych im pracowniach w stałych grupach, korzystali ze wszystkich możliwych treningów i form wsparcia realizowanych według indywidualnych możliwości i potrzeb. Na dzień 31 grudnia 2023 roku stan zatrudnienia w jednostce wynosił 18 etatów.
2. Działalność Warsztatów Terapii Zajęciowej – placówka obejmuje wsparciem 60 uczestników, którzy realizują Indywidualny Program Rehabilitacji. Pod względem zamieszkania z terenu gminy Połaniec było 30 uczestników, 3 osoby z gminy Staszów, 11 osób z gminy Łubnice, 8 osób z gminy Rytwiany, 5 osób z Gminy Osiek, 1 osoba z gminy Oleśnica i 1 osoba z gminy Pacanów. Zajęcia były prowadzone w 13 pracowniach terapeutycznych przez merytoryczną kadrę zawodową. W 2023 roku zajęcia były prowadzone w systemie dwutygodniowym. Rada Programowa placówki w 2023 roku zebrała się 7 razy omówiono sprawy bieżące i przeprowadzono oceny indywidualnych programów terapeutycznych i oceny kompleksowe. W roku sprawozdawczym podopieczni warsztatu wzięli udział w wielu spotkaniach integracyjnych, wydarzeniach kulturalnych i sportowych. Na koniec 2023 roku w jednostce zatrudnionych było 18 osób.
3. Działalność Ośrodka Pomocy Społecznej – na dzień 31 grudnia w Ośrodku zatrudnionych było ogółem 32 osoby (31,5 etatu). Głównym powodem korzystania ze świadczeń pomocy społecznej w 2023 roku było ubóstwo, bezdomność, niepełnosprawność, długotrwała lub ciężka choroba, przemoc w rodzinie, potrzeba ochrony macierzyństwa i wielodzietności, bezradność w sprawach opiekuńczo wychowawczych i prowadzeniu gospodarstwa domowego, trudności w przystosowaniu do życia po zwolnieniu z zakładu karnego, alkoholizm lub narkomania, zdarzenia losowe i sytuacje kryzysowe. W 2023 roku przyznano decyzją świadczenia 415 osobom w ramach zadań zleconych i zadań własnych bez świadczeń rodzinnych oraz środków z rehabilitacji społecznej. Dla 271 rodzin przyznano i wypłacono zasiłki celowe, celowe specjalne, pomoc w naturze i zdarzenia losowe. Zasiłki okresowe przyznano dla 73 rodzin, zasiłki stałe dla 40 rodzin. Z pomocy w formie posiłku z programu „Posiłek w szkole i w domu” skorzystało 172 osoby, a 5 dzieci skorzystało z programu osłonowego. W 2023 roku dożywianie dzieci i młodzieży w przedszkolach i szkołach podstawowych w ramach rządowego programu „Posiłek w szkole i w domu” prowadzone było w 7 punktach żywieniowych. Z posiłków opłaconych przez gminę

skorzystało 41 rodzin, w tym 78 dzieci. W ramach świadczeń z pomocy społecznej przysługiwał również posiłek obywatelom Ukrainy dla dzieci w szkole i przedszkolu. W 2023 roku posiłkami tymi objęto 14 dzieci. W 2023 roku w Domach Pomocy Społecznej przebywały 24 osoby, a koszt jaki gmina poniosła z tego tytułu to 747 089,14 zł. W tym zadaniu obserwujemy coroczny wzrost kosztów za pobyt w placówkach osób, które nie mają wystarczających dochodów na pokrycie odpłatności. W 2023 roku usługami opiekuńczymi objęto 58 osób, dla których zrealizowano 12 797 godzin usług, a wydatki z tego tytułu wyniosły 816 964,95 zł, natomiast odpłatność 51 463,71 zł. Ze specjalistycznych usług dla osób z zaburzeniami psychicznymi korzystało 3 dzieci i 1 osoba dorosła. Zrealizowano dla nich 294 godziny usług. Jest to zadanie zlecone finansowane przez budżet państwa. Ośrodek Pomocy Społecznej otrzymała na ten cel dotację w kwocie 20 500 zł, natomiast odpłatność wyniosła 1 310,88 zł. Pracą socjalną w 2023 roku objęto 381 rodzin, liczba osób w tych rodzinach to 681. Ośrodek Pomocy Społecznej realizował również program „Asystent Osobisty Osoby Niepełnosprawnej” współfinansowany ze środków Funduszu Solidarnościowego. Program zapewnił wsparcie dla 58 pełnoletnich osób niepełnosprawnych posiadających orzeczenie o znacznym lub umiarkowanym stopniu niepełnosprawności. W ramach programu „Opieka wytchnieniowa” pozyskano z Funduszu Solidarnościowego kwotę 58 752 zł. Dzięki temu wsparciu osoby zaangażowane na co dzień w sprawowanie opieki nad osobami niepełnosprawnymi, dysponowały czasem na załatwienie własnych spraw. Dla uczestników zrealizowano 1 312 godzin wsparcia. W ramach programu „Korpus wsparcia dla seniorów” na rok 2023 moduł II Ośrodek Pomocy Społecznej w Połańcu użyczył 18 mieszkańcom gminy Połaniec opaski bezpieczeństwa.

Działalność kulturalna

1. Centrum Kultury i Sztuki

Centrum Kultury i Sztuki jest samorządową instytucją kultury, posiadającą osobowość prawną, samodzielnie prowadząca gospodarkę finansową. Celem działania instytucji jest upowszechnianie kultury oraz wielokierunkowa, otwarta działalność w zakresie edukacji kulturalnej. Prowadzi działalność w zakresie stwarzania warunków do prowadzenia działalności twórczej, rozbudzania i zaspokajania zainteresowań i potrzeb kulturalnych. W 2023 roku Centrum Kultury i Sztuki w Połańcu było organizatorem, współorganizatorem i gospodarzem 66 wydarzeń kulturalnych: koncertów, imprez, spotkań, prezentacji o różnym charakterze, spektakli oraz 23 wernisaży, wystaw, konkursów i warsztatów.

1.1 Zajęcia muzyczne – prowadzona była indywidualna nauka gry na keyboardzie, pianinie, gitarze, perkusji, saksofonie, trąbce i skrzypcach. Zajęcia prowadziło 4 instruktorów, w I półroczu 2023 roku lekcje pobierało 48 uczniów, a w II półroczu 67.

1.2 Zajęcia wokalne – w I półroczu na zajęcia uczęszczało 46 osób, zajęcia prowadził 1 instruktor. Od września 2023 r. zatrudniony został drugi instruktor a na zajęcia uczęszczało 65 osób. Wokaliści zarówno indywidualnie oraz jako zespół SIDUS prezentowali swoje

umiejętności w formie koncertowej podczas wydarzeń kulturalnych na terenie gminy Połaniec, powiatu staszowskiego, województwa świętokrzyskiego. Funkcjonował również chór – zajęcia wokalne dla dorosłych prowadzone były w formie cotygodniowych spotkań.

1.3 Zajęcia taneczne - w 2023 roku działało 8 grup tanecznych prowadzonych przez 2 instruktorów. W I półroczu na zajęcia uczęszczało 244 tancerzy, natomiast w II półroczu 200. Grupy taneczne prezentowały swoje umiejętności podczas imprez/wydarzeń kulturalno – artystycznych w Centrum Kultury i Sztuki i plenerowo na terenie gminy. Zespoły wzięły udział w wielu konkursach zdobywając liczne nagrody.

1.4 Zajęcia z akrobatyki – zajęcia były prowadzone 1 raz w tygodniu w 2 grupach wiekowych. Na zajęcia w I półroczu uczęszczało 81 osób, natomiast w II półroczu 48.

1.5 Zajęcia teatralne grupy Maska, uczestniczyło w nich 25 osób. Grupa teatralna brała udział w inscenizacjach „Przerwane marzenia. Opowieść o Władysławie Jasińskim pseudonim „Jędrus”” oraz „Ich domem był las”.

1.6 Zajęcia plastyczne – w 2023 roku do klubu plastycznego „Tęcza” uczęszczało 30 dzieci. Zajęcia prowadzone były w dwóch grupach wiekowych w formie jednego spotkania w tygodniu. Zajęcia prowadziło 2 instruktorów.

1.7 Kurs rysunku i malarstwa dla początkujących i zaawansowanych – spotkania prowadzone były raz w tygodniu, na kurs uczęszczało 12 osób w I półroczu i 16 osób w II półroczu. Zajęcia prowadził 1 instruktor.

1.8 Orkiestra Dęta – w orkiestrze grało do 12 osób. Orkiestra prezentowała swoje umiejętności podczas imprez i wydarzeń kulturalnych, uroczystych sesji Rady Miejskiej, nabożeństw.

1.9 Studio Instrumentalno – Wokalne – rozpoczęło swą działalność od września 2023 roku, w zajęciach uczestniczyło łącznie 56 osób a zajęcia prowadzone były przez 4 instruktorów.

W ramach Warsztatów Budowania Formy Psychofizycznej prowadzono: warsztaty rozwijające kompetencje społeczno – emocjonalne dzieci, grę w bule, karate/bujutsu, gimnastykę dla seniorów, ćwiczenia na długowieczność Tai Chi, nordic walking oraz ćwiczenia na długowieczność Qi gong. Dodatkowo w zakresie działalności klubów i grup zorganizowanych prowadzono Połaniecki Klub Gier, Klub Małego Brzdąca, Klub Działań Plastycznych „Kreatywni” oraz Rodzinna Akademię Plastyki.

W 2023 roku w kinie „Impresja” zostało wyświetlone 250 seansów filmowych, które obejrzało 8 615 widzów. Wyświetlono 99 filmów dla dzieci, młodzieży, dorosłych i seniorów. Kino od 2014 roku współpracuje z Festiwalem Filmów Niezależnych Grand Off i organizuje bezpłatne seanse. Zorganizowano Przegląd Laureatów XVI Edycji Festiwalu Najlepszych Niezależnych Filmów Świata. W wydarzeniu udział wzięło 40 osób. Kino „Impresja”

organizuje zbiorowe seanse tematyczne dostosowane do etapów edukacyjnych dzieci i młodzieży.

Miejsko – Gminna Biblioteka Publiczna im. Adama Mickiewicza w Połańcu

Przedmiotem działalności biblioteki jest gromadzenie i udostępnianie zbiorów bibliotecznych, organizowanie i popularyzowanie czytelnictwa, popularyzacja książki, współdziałanie z innymi bibliotekami oraz zaspokajanie potrzeb oświatowych i kulturalnych społeczeństwa. Podstawowym warunkiem dobrego działania biblioteki jest systematycznie uaktualniany księgozbiór. W 2023 roku Biblioteka wzbogaciła się o 1 34 woluminy książek, o 25 audiobooków oraz 21 tytułów gier planszowych pochodzących z zakupu, wymiany i otrzymane w darze na wartość 36 795,42 zł. Zbiory biblioteki na koniec 2023 roku to 64 767 jednostek inwentarzowych na łączną wartość 906 359,48 zł. Na koniec 2023 roku zostało zarejestrowanych 1 816 użytkowników, w tym 1 671 aktywnych czytelników czyli wypożyczających zbiory. Ważne miejsce w działalności biblioteki zajmuje również promocja czytelnictwa. Podejmowanych jest wiele działań mających na celu kreowanie pozytywnego wizerunku Biblioteki otwartej na potrzeby lokalnej społeczności. Biblioteka aktywnie uczestniczy w ogólnopolskich akcjach promujących czytelnictwo i biblioteki w lokalnych wydarzeniach kulturalnych. Do udziału zaprasza dzieci, młodzież, dorosłych i seniorów oraz osoby niepełnosprawne. Organizuje zajęcia literacko plastyczne, lekcje biblioteczne, warsztaty, konkursy, dyskusje nad książką, wystawy, przyjmuje także wycieczki ze szkół i przedszkoli, zaprasza na spotkania autorskie.

Działalność sportowa

Ośrodek Sportu i Rekreacji prowadzi działalność w zakresie sportu i rekreacji poprzez prowadzenie Pływalni „Delfin” w Połańcu – kompleksu sportowo – rekreacyjnego basenów zewnętrznych i wewnętrznych, organizację zajęć pływania dla dzieci, młodzieży i dorosłych, aqua aerobic, wieczory saunowe, gimnastyka w wodzie dla seniorów, spływy kajakowe. Prowadzenie Stadionu Miejskiego przy ul. Sportowej 1 gdzie organizowane są zajęcia z piłki nożnej w ramach programu „Aktywny Junior”, prowadzenie siłowni przy ul. Głowackiego 4a, obsługa kortu tenisowego i fontanny w rynku, prowadzenie zajęć rekreacyjnych dla dorosłych zgodnie z programem profilaktycznym: zdrowy kręgosłup, joga oraz nordic walking, udostępnianie kajaków na spływy, przygotowanie i organizacja imprez sportowych oraz rekreacyjnych promujących zdrowy tryb życia.

Na pływalni realizowano następującą aktywność sportową:

1. Ferie na sportowo z Eneą – w ramach przygotowanego programu w okresie od 30 stycznia do 12 lutego, dzieci miały zapewnione zajęcia z podstaw pływania, rekreacyjne oraz gry i zabawy w wodzie. W dniach od 31 stycznia do 9 lutego miały do dyspozycji tor wodny. Liczba uczestników około 90.
2. Zima w mieście – w ramach bezpłatnych wejść dzieci i młodzież z terenu gminy Połaniec doskonalili swoje umiejętności z pływania pod okiem instruktorów i ratowników. Do

dyspozycji wszystkich uczestników był również wodny tor przeszkód. Liczba uczestników 368.

3. Morsowanie jest wydarzeniem cyklicznym o charakterze rekreacyjnym, odbywa się w miesiącach zimowych dwa razy w tygodniu. Morsowanie na pływalni „Delfin” cieszy się coraz większą popularnością, ponieważ odbywa się pod okiem zorganizowanej grupy „Morsy Połaniec”. Liczba uczestników około 25 osób podczas jednego dnia.

4. Maraton Zumbi dla WOŚP odbył się 20 stycznia 2023 roku na pływalni „Delfin”, połączony był z saunowaniem z saunomistrzami oraz morsowaniem. W trakcie imprezy uczestnicy wspierali WOŚP. Liczba uczestników 50 osób.

5. Ogólnopolskie zawody pływackie z Energią zorganizowane były dla dzieci w wieku od 9 do 11 lat. Liczba uczestników 163 osoby.

6. Mała Liga Pływacka – zawody odbyły się w dniu 11 marca, zorganizowane były wspólnie ze Świętokrzyskim Okręgowym Związkiem Pływackim, klubem pływackim Kajman oraz Miastem i Gminą Połaniec. W wydarzeniu wzięło udział 8 klubów z okręgu świętokrzyskiego, które reprezentował 170 zawodników.

7. XXIX Bieg Kościuszkowski – ponad 320 zawodników i zawodniczek wzięło udział w biegu kościuszkowskim, który odbył się w dniu 13 maja 2023 roku. Organizatorami biegi byli Miasto i Gmina Połaniec, Ośrodek Sportu i Rekreacji w Połańcu, Szkoła Podstawowa im. T. Kościuszki w Połańcu.

8. Aktywny Junior Enea Cap 2023 – 13 oraz 14 maja 2023 roku na Stadionie Miejskim w Połańcu odbyły się rozgrywki w piłkę nożną roczników od 2010 do 2018. Dzieci miały okazję zaprezentować swoje umiejętności, nawiązały nowe przyjaźnie. Liczba uczestników 420 osób.

9. Dzień dziecka na pływalni Delfin w Połańcu – odbył się w dniu 3 czerwca 2023 roku. Dzieci brały udział w konkurencjach: duathlon, sztafety rodzinne, pokazy siatkarskie, pokazy zapaśnicze, piłka nożna oraz przeciąganie liny. Wielką frajdę sprawiło najmłodszym malowanie twarzy, tatuaże oraz zumba. Organizatorami wydarzenia byli Miasto i Gmina Połaniec, Ośrodek Sportu i Rekreacji oraz Centrum Kultury i Sztuki w Połańcu. Liczba uczestników około 224 osoby.

10. Mali Mistrzowie na start – zawody pływackie odbyły się w dniu 17 czerwca 2023 roku, wzięło w nich udział 227 młodych pływaków z 12 klubów. Tradycyjnie starty obejmowały konkurencje indywidualne oraz występy zespołów sztafetowych na dystansach 25 i 50 metrów.

11. Wakacje na sportowo – w dniach 07.08.2023 do 11.08.2023 odbyły się zajęcia sportowe i integracyjne, w których udział wzięło 45 dzieci w wieku 7-11 lat. Każdy dzień rozpoczynał się treningiem pływackim, a później był czas na zabawę. Uczestnicy skorzystali również z wyjścia do kina na bajkę „Między nami żywiołami”.

12. „Lato w mieści” - w ramach bezpłatnych wejść dzieci i młodzież z terenu gminy Połaniec doskonalili swoje umiejętności z pływania pod okiem instruktorów i ratowników. Największym zainteresowaniem cieszyły się jednak atrakcje wodne na basenie wewnętrznym i zewnętrznym. Liczba uczestników 904.

13. Obóz piłkarski Aktywny Junior - w ramach projektu Enea Cap na przełomie lipca i sierpnia dzieci wyjechały na obóz sportowy na Mazury. Korzystali tam z treningów, zawodów pokazowych oraz sparingu. Liczba uczestników 50 osób.
14. Letnia Noc Filmowa z Grand Off – przegląd filmów odbył się na zewnętrznym basenie Ośrodka Sportu i Rekreacji. Wydarzenie było okazją do wspólnego spędzenia czasu przy fascynujących filmowych opowieściach. W wydarzeniu wzięło udział około 80 osób.
15. IV Runda Małej Ligi Świętokrzyskiej – klub Kajman reprezentowało 19 zawodników i 10 zawodniczek. Zawody odbyły się w Busku - Zdroju.
16. XV Europejski Tydzień Sportu dla Wszystkich w Połańcu – odbył się w dniach 23 – 29 września 2023 roku. Trenerzy pracujący z dziećmi w ramach projektu „Aktywny Junior – Enea Cap przygotowali serię turniejów rodzinnych dla swoich podopiecznych i ich rodzin. W wydarzeniu wzięło udział około 300 osób.
17. Rajd Burmistrza z Aktywnym Juniorem odbył się w dniu 29 września 2023 roku z okazji Europejskiego Tygodnia Sportu. Na zakończenie wyprawy rowerowej zorganizowany został poczęstunek na Stadionie Miejskim w Połańcu. Liczba uczestników około 50 osób.
18. Mała Świętokrzyska Liga Pływacka odbyła się w dniu 11 listopada 2023 roku. Pływacy startowali w konkurencjach indywidualnych z podziałem na wiek, płeć oraz style pływackie, a także konkurencjach sztafetowych. Liczba uczestników 167 osób.
19. Święteczne spotkanie z Mikołajem – udział w nim wzięły wszystkie dzieci uczestniczące w nauce pływania oraz zajęciach piłki nożnej – Aktywny Junior. Liczba uczestników około 660 osób.
20. Mikołajkowy turniej piłki nożnej odbył się w dniu 8 grudnia 2023 roku na hali sportowej w Ruszcy, wzięło w nim udział około 40 zawodników – najmłodsza i najstarsza grupa Aktywnego Juniora.
21. „Pływaj z sercem” – akcja trwała od 15 do 30 grudnia 2023 roku, celem akcji było zebranie środków na zapewnienie niezapomnianych ferii zimowych dla podopiecznych domu dziecka w Pacanowie. Całą inicjatywę wspierał burmistrz Miasta i Gminy Połaniec – Jacek Nowak.
22. Nauka pływania dla dzieci i młodzieży – w zależności od grupy wiekowej lekcje odbywały się 2 lub 3 razy w tygodniu i trwały 45 minut. Wyjątkiem była grupa 5 latków, dla której zajęcia odbywały się 1 raz w tygodniu. Grupa 6-7 latków kontynuowała naukę pływania 2 razy w tygodniu na małej niecce. Kolejne grupy 7-8 lat, 8-9 lat oraz 10 i starsi naukę kontynuowały 2/3 razy w tygodniu. Liczba uczestników około 500 osób.
23. Nauka pływania dla dorosłych – utworzono 2 grupy dla początkujących i 2 dla zaawansowanych, liczące po 10 osób każda. Zajęcia dla każdej grupy odbywały się 2 razy w tygodniu, dostępne były dla wszystkich niezależnie od wieku i umiejętności pływackich. Liczba uczestników 40 osób.
24. Gimnastyka w wodzie dla seniorów – zajęcia odbywały się dwa razy w tygodniu, były prowadzone przez instruktorów z wykorzystaniem atrakcyjnych i zróżnicowanych ćwiczeń przy muzyce. Uczestnicy zajęć mogli skorzystać z saun oraz groty solnej. Liczba uczestników 24 osoby.

25. Aqua aerobik – zajęcia odbywały się 1 raz w tygodniu dla 15 osobowej grupy. Zajęcia te łączą w sobie zalety wysiłku siłowego i kardio. Efekty jakie dają ćwiczenia w wodzie można porównać do tych, które możemy zyskać u fizjoterapeuty lub masażysty.

26. Wieczory saunowe – odbywały się w miesiącach styczeń, luty, marzec 2 razy w tygodniu oraz w miesiącach październik, listopad i grudzień 1 raz w miesiącu. Seanse odbywały się dwa razy w miesiącu i każdy miał inną tematykę. Uczestnikom zapewniono również smaczne przekąski. Liczba uczestników około 400 osób.

27. Aktywnie po zdrowie – to czas dla Amazonek spędzony zarówno na hali gimnastycznej w Szkole Podstawowej w Połańcu w każdy wtorek, jak również aqua i ćwiczenia w wodzie na pływalni „Delfin” w czwartki. Liczba uczestników 10-13 osób.

Łącznie z wejść na basen w okresie całego 2023 roku skorzystało 263 481 osób, z tego wejścia bezpłatne 26 636 natomiast wejścia płatne 104 791.

W programie Aktywny Junior realizowanym przez Ośrodek Sportu i Rekreacji uczestniczy około 200 dziewcząt i chłopców z terenu gminy Połaniec, ale również z miejscowości ościennych. Swoją działalność skupiali na prowadzeniu treningów piłkarskich, udziałach w sparingach, turniejach, obozach sportowych.

W zakresie realizowanych programów profilaktycznych w okresie od 20.02.2023 do 31.05.2023 oraz 03.10.2023 do 21.12.2023 realizowano zajęcia „Zdrowy kręgosłup” liczba uczestników to 80 osób. Z kolei w „warsztatach Joga” wzięło udział 30 osób, program realizowany był w okresie od 01.03.2023 do 30.06.2023 oraz 04.10.2023 do 20.12.2023

Działalność inwestycyjna

1. Budowa dróg gminnych na osiedlu Krakowskim w Połańcu w ramach Funduszu Dróg Samorządowych - zadanie realizowane w systemie „zaprojektuj i wybuduj”.

W dniu 28.08.2019 r. został złożony wniosek do Świętokrzyskiego Urzędu Wojewódzkiego w Kielcach o dofinansowanie z Funduszu Dróg Samorządowych. Dofinansowanie zgodnie z podpisaną umową na realizację zadania pn. „Budowa dróg gminnych na osiedlu w rejonie na osiedlu Krakowskim w Połańcu” w kwocie 1 879 286 zł.

Głównym Wykonawcą zadania w ramach przetargu nieograniczonego zostało Przedsiębiorstwo Robót Drogowych "DROKAM" za cenę ryczałtową: 5 383 138,90 zł brutto. Inwestycja zakończona w 2023 roku.

Łączna długość trzech nowych odcinków dróg gminnych wynosi ok. 1488 metrów. Wykonano obustronne krawężniki z jednostronnym chodnikiem oraz infrastrukturę techniczną: kanalizacją deszczową, kanałem technologicznym oraz oświetlenie uliczne. Wykonano dwa włączenia nowego osiedla z istniejącymi drogami gminnymi.

Z ul. Krakowską Dużą naprzeciw ul. Ogrodowej oraz z ul. Źródlaną około 100 metrów za placem targowym. Dzięki nowym drogom został oddany pod rozbudowę jednorodzinny obszar w którym już powstały pierwsze domy i aktualnie budują się kolejne.



2. Budowa dróg gminnych na osiedlu w rejonie ul. Zrębińskiej w Połańcu w ramach Funduszu Dróg Samorządowych – zadanie realizowane w systemie „zaprojektuj i wybuduj”.

W dniu 28.08.2019 r. został złożony wniosek do Świętokrzyskiego Urzędu Wojewódzkiego w Kielcach o dofinansowanie z Funduszu Dróg Samorządowych. Dofinansowanie zadania pn. „Budowa dróg gminnych na osiedlu w rejonie ul. Zrębińskiej w Połańcu” zgodnie z umową w kwocie 1 530 959 zł . Głównym Wykonawcą zadania w ramach przetargu nieograniczonego zostało Przedsiębiorstwo Robót Drogowych "DROKAM" za cenę ryczałtową 4 389 119,84 zł brutto.

Łączna długość trzech nowych odcinków dróg gminnych wynosi 1108 metrów. Wykonano obustronne krawężniki z jednostronnym chodnikiem oraz infrastrukturę techniczną: kanalizacją deszczową, kanałem technologicznym i oświetlenie uliczne. W ramach zadania zostanie przebudowane skrzyżowanie z drogą krajową nr 79, gdzie obecnie krzyżują się ulice Krakowska z Krakowską Dużą oraz skrzyżowanie drogi powiatowej z ul. Mazurka. Powstanie również skrzyżowanie nowej drogi z ul. Ogrodową. Budowa dróg umożliwi dojazd do istniejących budynków oraz nowo budowanych domów, dodatkowo pozwoli na zabudowę kolejnych działek przewidzianych w planie pod budownictwo mieszkaniowe.



3. Przebudowa dróg gminnych nr 366117T i 366123 T w miejscowości Zrębin.

W dniu 29.08.2022 r. został złożony wniosek do Świętokrzyskiego Urzędu Wojewódzkiego w Kielcach o dofinansowanie z Funduszu Dróg Samorządowych. Dofinansowanie zadania zgodnie z umową w kwocie 242 673 zł. Głównym wykonawcą zadania w ramach przetargu w trybie podstawowym zostało Przedsiębiorstwo Budowlane POLBUD Tomasz Darowski oferując cenę ryczałtową 540 117,60 zł brutto.

Zares prac w ramach przebudowy drogi nr 366117 T obejmował długość 0,36 km drogi, szerokość 3,5 m, obustronne pobocza 2 x 0,75 m na całej długości drogi, dwie warstwy z tłucznia kamiennego, dwie warstwy asfaltu oraz wymiana przepustu. Przebudowa drogi 366123T obejmuje długość 0.3 km drogi, szerokość 3,5 m, obustronne pobocza 2 x 0,75 m na całej długości drogi, dwie warstwy z tłucznia kamiennego, dwie warstwy asfaltu oraz wymiana dwóch przepustów.



4. Przebudowa drogi dojazdowej do gruntów rolnych w miejscowości Połaniec.

W dniu 26.04.2023 r. został złożony wniosek do Marszałka Województwa Świętokrzyskiego o dofinansowanie dla zadań określonych w ustawie o ochronie gruntów rolnych i leśnych. Dofinansowanie zadania zgodnie z umową w kwocie 70

000 zł. Głównym wykonawcą zadania została firma TREEBUD spółka z o.o. z siedzibą Jawornik 337, 32-400 Myślenice oferując cenę ryczałtową 135 300 zł brutto.

Zadanie polegało na przebudowie drogi dojazdowej, która ma na celu poprawienie infrastruktury dojazdowej do gruntów rolnych w miejscowości Połaniec o długości około 200 m i szerokości 3,5 m.



5. Remont odcinka drogi powiatowej Tursko Wielkie – Tursko Małe Kolonia.

Zadanie zrealizowane przez Powiat Staszowski, całkowita wartość zadania 339 945,86 zł, z tego środki powiatu 50 992,86 zł, dofinansowanie z Rządowego Funduszu Rozwoju Dróg kwota 237 962 zł, środki gminy 50 991 zł.

Zakres prac obejmował remont drogi na odcinku o długości 620 m i szerokości jezdni 4 m, w tym: wyrównanie istniejącej podbudowy mieszanką mineralno – asfaltową, wykonanie nawierzchni z mieszanki mineralno – bitumicznych asfaltowych o grubości 4 cm, uzupełnienie poboczy materiałem kamiennym szer. 0,75 m, wykonanie oznakowania pionowego i poziomego jezdni.



6. Przebudowa drogi powiatowej Ruszcza – Słupiec.

Zadanie zrealizowane przez Powiat Staszowski, całkowita wartość zadania 920 483 zł. Inwestycja została dofinansowana z Rządowego Funduszu Polski Ład: Program Inwestycji Strategicznych. W ramach inwestycji wymieniono przepusty pod mostkami, została położona nowa nawierzchnia na jezdni, wykonano chodnik z masy asfaltowo – betonowej. Dodatkowo wyczyszczono rowy i wyłożono je płytami jomba.



7. Remont cząstkowy dróg gminnych asfaltem po zimie

W dniu 26.04.2023 r. została podpisana umowa na realizację zadania: „Remont cząstkowy dróg gminnych asfaltem po zimie na terenie Miasta i Gminy Połaniec”. Głównym wykonawcą zadania został Zakład Usługowo – Remontowy Marek Górniak z siedzibą Kamieniec 10, 28-230 Połaniec oferując cenę 92 788,74 zł brutto.

8. Odmulenie i konserwacja rowów na terenie Miasta i Gminy Połaniec

W dniu 09.08.2023 r. została podpisana umowa na realizację zadania: „Wykonanie prac związanych z odmuleniem i konserwacją rowów w miejscowościach na terenie gminy Połaniec: wykaszanie poboczy, skarp i dna rowu, odmulanie rowu o grubości namułu do 40 cm, wywóz urobku z odmulonego rowu”. Głównym wykonawcą zadania zostało Przedsiębiorstwo Gospodarki Komunalnej sp. z .o.o z siedzibą ul. Krakowska 11, 28-230 Połaniec oferując cenę do kwoty 150 000 zł brutto.

9. Remont cząstkowy dróg gminnych kamieniem

W dniu 24.05.2023 r. została podpisana umowa na realizację zadania: „Remont cząstkowy dróg gminnych kamieniem 4/31, 5 mm dolomitowym wraz z wyprofilowaniem równiarką i zagęszczeniem walcem na terenie Miasta i Gminy Połaniec oraz dostarczenie kruszywa 4/31, 5 mm samochodem ciężarowym z przyczepą o pojemności 25 ton kruszywa razem 150 ton do wskazanego miejsca”. Głównym wykonawcą zadania został Zakład Produkcyjno – Usługowo – Handlowy „Stabil” Henryk Bednarki, Andrzej Bednarski z siedzibą ul. Witosa 4/1, 28-230 Połaniec oferując cenę 51 662,50 zł brutto.

10. Budowa odcinków sieci wodociągowej w msc. Połaniec – ul. Daszyn, Ruszcza, Kraśnik oraz przydomowych przepompowni ścieków na terenie Gminy Połaniec

W dniu 21.09.2023 r. została podpisana umowa na realizację zadania „Budowa sieci wodociągowej w miejscowości Połaniec – ul. Daszyn, Ruszcza, Kraśnik oraz przydomowych przepompowni ścieków na terenie Gminy Połaniec. Głównym wykonawcą zadania w ramach przetargu w trybie podstawowym zostało Przedsiębiorstwo Gospodarki Komunalnej w Połańcu spółka z o.o. z siedzibą ul. Krakowska 11, 28-230 Połaniec oferując cenę ryczałtową 299 849,33 zł brutto.

Inwestycja obejmowała wykonanie 14 sztuk przydomowych przepompowni ścieków w następujących miejscowościach: 2 pompownie w Wymysłowie, 2 w Kraśniku, 1 w Winnicy, 2 w Połańcu, 2 w Zdzieciach Nowych, 2 w Zrębinie, 1 pompownia w Kamieńcu, 1 w Brzozowej oraz 1 w Rybitwach.



W dniu 12.09.2023 r. została podpisana umowa na realizację zadania „Budowa sieci wodociągowej w miejscowości Połaniec – ul. Daszyn, Ruszcza, Kraśnik” Głównym wykonawcą zadania w ramach przetargu w trybie podstawowym zostało z Przedsiębiorstwo Robót Inżynieryjno –Budowlanych Hydrocomplex Mariusz Kozera Busko Zdrój oferując cenę ryczałtową 405 900 zł.

Inwestycja obejmowała wykonanie sieci wodociągowej o łącznej długości 1 280 m wraz z hydrantami w miejscowości Kraśnik, Ruszcza oraz w Połańcu przy ul. Daszyn wzdłuż drogi gminnej nr 366109 T.



11. Budowa nowego boiska wielofunkcyjnego wraz z zadaszeniem przy Szkole Podstawowej w Zrębinie.

W dniu 30.03.2023 r. został złożony wniosek do Ministerstwa Sportu i Turystki o dofinansowanie z Programu Olimpia – program budowy przyszłolnych hal sportowych na 100 lecie pierwszych występów reprezentacji Polski na Igrzyskach Olimpijskich. Dofinansowanie zadania zgodnie z umową w kwocie 2 450 000 zł. Głównym wykonawcą zadania w ramach przetargu w trybie podstawowym została firma GMC spółka z o.o. z siedzibą ul. T. Kościuszki 2, 28-200 Staszów. oferując cenę ryczałtową 5 494 490,12 zł brutto.

Inwestycja obejmuje budowę boiska wielofunkcyjnego do grania w piłkę nożną, siatkówkę, koszykówkę o wymiarach 20 x 40 m wraz z zadaszeniem o stałej konstrukcji. Obiekt ten będzie spełniać funkcję hali sportowej z zapleczem socjalnym, sanitariatami oraz pomieszczeniami magazynowymi na sprzęt sportowy. Dodatkowo zostanie wyposażona w mobilną strzelnicę.



12. Termomodernizacja budynków użyteczności publicznej ZPO w Ruszcy.

W dniu 17.11.2017 r. został złożony wniosek do Marszałka Województwa Świętokrzyskiego o dofinansowanie w ramach w ramach działania „Poprawa efektywności energetycznej z wykorzystaniem odnawialnych źródeł energii w sektorze publicznym i mieszkaniowym”. Dofinansowanie zadania zgodnie z umową w kwocie 4 957 430,66 zł. Głównym wykonawcą zadania w ramach przetargu w trybie

podstawowym została firma INARE spółka z o.o. z siedzibą ul. Łabędzia 9, 30-651 Kraków za cenę ryczałtową 6 718 269,88 zł brutto.

W ramach przeprowadzonej inwestycji wykonano docieplenie ścian zewnętrznych, stropu nad I piętrem budynku głównego, stropodachu w części łącznika budynku głównego z halą sportową, ściany wewnętrznej między strychem a częścią mieszkalną. Wymieniono stolarkę okienną i drzwiową zewnętrzną, parapety, wykonano obróbki blacharskie oraz remont opaski odwadniającej wokół budynku. Przebudowano instalację wentylacji mechanicznej z odzyskiem ciepła dla kuchni, stołówki i hali sportowej. Wymieniono źródło ciepła na gruntową pompę ciepła z kolektorami pionowymi, wykonano układ rozdzielczo – sterujący instalacji grzewczej i pompy ciepła, wymieniono instalację cwu, wody zimnej, cyrkulacji i hydrantowej, wymieniono kanalizację sanitarną, wykonano remont łazienek na parterze oraz zamontowano instalację fotowoltaiczną.

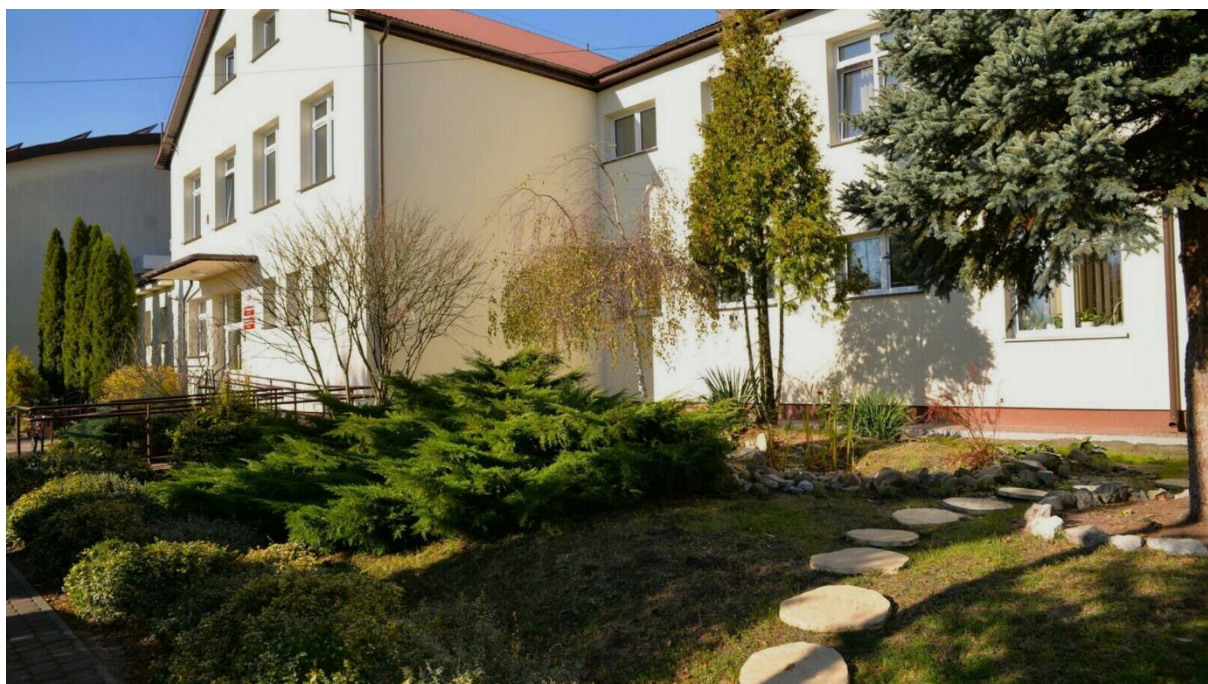

13. Adaptacja pomieszczeń w budynku Centrum Kultury i Sztuki w Połańcu pod działalność kulturalną.

W dniu 17.01.2017 r. został złożony wniosek do Marszałka Województwa Świętokrzyskiego o dofinansowanie w ramach w ramach działania „Zachowanie dziedzictwa kulturowego i naturalnego”. Dofinansowanie zadania zgodnie z umową w kwocie 546 624,21 zł. Głównym wykonawcą zadania został Zakład Produkcyjno – Usługowo Remontowy „ALEMAR” Marcin Sałata Wola Wiśniowska 34, 28-200 Staszów oferując cenę ryczałtową 2 315 944,54 zł brutto.

Zakres prac obejmował wykonanie remontu pomieszczeń piwnicznych w celu zwiększenia dostępu do wysokiej jakości oferty kulturalnej i artystycznej świadczonej przez CKiSz. Jednostka pełni bowiem rolę ośrodka edukacji artystycznej i realizuje zadania z zakresu wychowania, edukacji kulturalnej, upowszechniania kultury wśród dzieci, młodzieży i dorosłych. W budynku zostały wykonane roboty ziemne, rozbiórkowe – wykłucia i przebicia, wykonanie wejścia do piwnic, wykonanie ścianek wewnętrznych, wykonanie podłogi i posadzek, montaż drzwi wewnętrznych i zewnętrznych, wykonanie instalacji wodno – kanalizacyjnej i centralnego ogrzewania, elektryczną oraz wentylacji, roboty wykończeniowe oraz zakup wyposażenia.

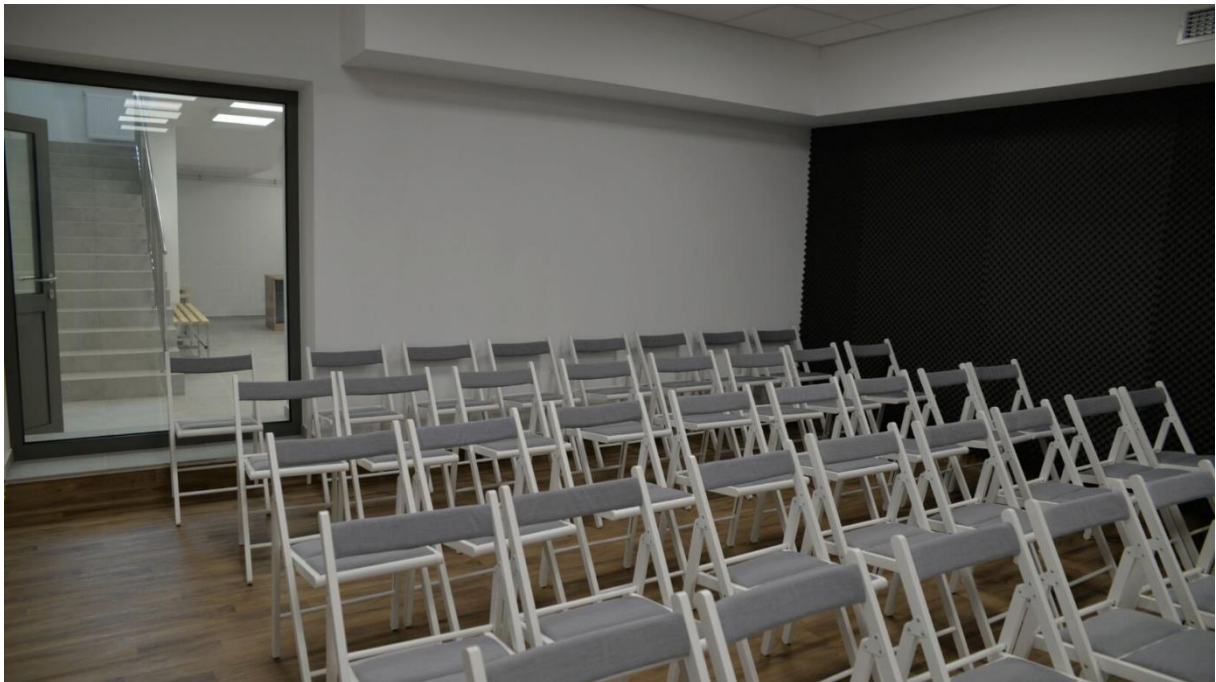

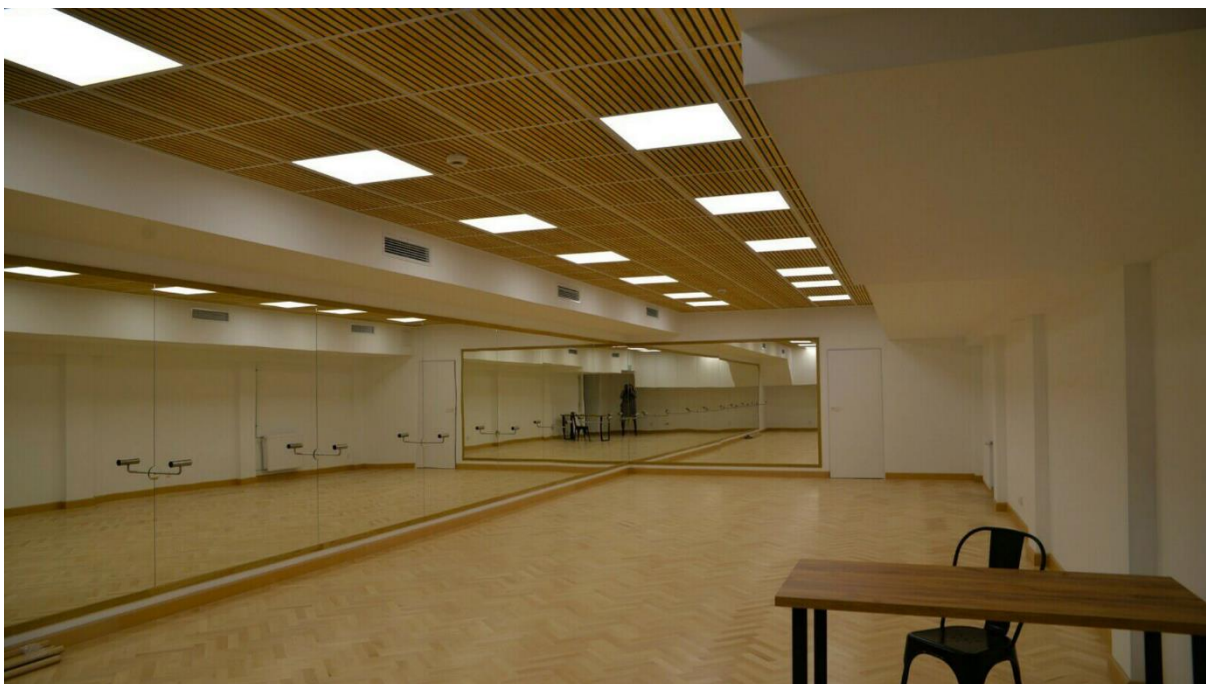

14. Budowa Przychodni Zdrowia w Połańcu.

W dniu 20.06.2023 r. została podpisana umowa na realizację zadania „Budowa Przychodni Zdrowia w Połańcu Etap I”. Głównym wykonawcą zadania w ramach przetargu w trybie podstawowym zostało ATB Przedsiębiorstwo Budowlano – Inżynieryjne sp. z o.o. z siedzibą ul. Kościuszki 68, 28 – 200 Staszów oferując cenę ryczałtową 5 358 720,42 zł brutto.

Zadanie jest dofinansowane w wysokości 85% wartości inwestycji z Rządowego Funduszu Polski Ład. Wkład własny Gminy Połaniec stanowi 15% wartości inwestycji.

Inwestycja I etapu obejmuje zaprojektowanie i budowę przychodni zdrowia w stanie surowym zamkniętym w Połańcu. Zakres prac obejmuje wykonanie: dokumentacji projektowej oraz części robót budowlanych w oparciu o opracowaną i zatwierdzoną dokumentację projektową. W skład I etapu wejdą poniższe roboty: wykopy ziemne, wykonanie fundamentów żelbetowych, wykonanie ścian żelbetowych piwnic/przyziemia, Strop żelbetowy nad piwnicami/przyziemiem wraz ze schodami wewnętrznymi i zewnętrznymi, ściany parteru szkieletowe żelbetowe z wypełnieniem z materiałów ściennych, strop nad parterem żelbetowy wraz ze schodami wewnętrznymi, ściany pietra szkieletowe żelbetowe z wypełnieniem z materiałów ściennych, wykonanie żelbetowego szybu windy z konstrukcją samonośną, strop żelbetowy nad piętrem wraz ze stropodachem z odprowadzeniem wód opadowych, rynny i rury spustowe, montaż stolarki okiennej i drzwi zewnętrznych, kanalizacja sanitarna pod posadzką piwnic (przyziemia) ślepa wylewka (Chudziak) z izolacją poziomą pod posadzką piwnic trolacje pionowe przeciwwilgociowe ścian

fundamentowych i piwnic, termoizolacja ścian piwnic, przyłącza kanalizacji sanitarnej, przyłącze wody, przyłącza kanalizacji deszczowej, przyłącze ciepła z sieci miejskiej. Zadanie zostanie wykonywane w systemie zaprojektuj i wybuduj. Obiekt będzie dostosowany dla osób niepełnosprawnych.



15. Budowa Przedszkola w Połańcu.

W dniu 22.02.2023 r. została podpisana umowa na realizację zadania „Budowa Przedszkola wraz z oddziałem żłobkowym przy Osiedlu Północ w Połańcu – Etap I”. Głównym wykonawcą zadania w ramach przetargu w trybie podstawowym zostało PESAM sp. z o.o. sp.k z siedzibą ul. Tuwima 2, 39 – 200 Dębica oferując cenę ryczałtową 5 741 921,67 zł brutto.

Inwestycja I etapu obejmuje zaprojektowanie i budowa przedszkola z oddziałem żłobkowym w stanie surowym otwartym przy Osiedlu Północ w Połańcu na działce zlokalizowanej w miejscowości Łęg. W skład I etapu wejdą poniższe roboty: ziemne, fundamenty i ściany fundamentowe żelbetowe, ściany przyziemia (parteru)- żelbetowe, strop – żelbetowy, konstrukcja dachu- drewniana, pokrycie z blachy płaskiej na rąbek stojący z membraną, obróbkami blacharskimi, rurami spustowymi, instalacja odgromowa, wentylacja kominowa poprzez wywietrzaki dachowe, podbitki, zabudowa maskująca rynny, ocieplenie w miejscu wykonywania podbitek okapowych, izolacje pionowe ścian fundamentowych wraz ich ociepleniem, wykonanie uzbrojenia pod posadzką tj. kanalizacja sanitarna z wyjściem na zewnątrz,

przyłącze wody z wyjściem na zewnątrz, przyłącze ciepłownicze z wyjściem na zewnątrz.



16. Zakup mikrobusa dostosowanego do przewozu osób niepełnosprawnych.

W dniu 02.02.2023 r. został złożony wniosek do Państwowego Funduszu Rehabilitacji

Osób Niepełnosprawnych o dofinansowanie projektu w ramach Obszaru D programu pn. „Program wyrównywania różnic między regionami III. Dofinansowanie zadania zgodnie z umową w kwocie 135 000 zł. Głównym wykonawcą zadania w ramach przetargu nieograniczonego została firma „Frank – Cars” spółka z o.o. z siedzibą ul. Jagiellońska 147/151, 42 – 200 Częstochowa oferując cenę ryczałtową 251 815 zł brutto.

Zakup fabrycznie nowego mikrobusu 9-cio miejscowego przystosowanego do przewozu osób niepełnosprawnych, w tym jednej osoby na wózku inwalidzkim. Realizacja przedsięwzięcia przyczyniła się do wyrównywania szans uczestników w dostępie do Środowiskowego Domu Samopomocy w Połańcu, a tym samym wpłynie na poprawę procesu socjalizacji i integracji społecznej mieszkańców gminy Połaniec.



17. Dostawa i montaż fabrycznie nowej śmieciarki.

W dniu 27.10.2023 r. została podpisana umowa na realizację zadania „Naprawy oraz dostawy i montażu nowej zabudowy śmieciarki samochodu marki MAN”. Głównym wykonawcą zadania w ramach przetargu nieograniczonego została firma BFE Polska sp. z o.o. z siedzibą ul. Wapienna 4/6, 87 – 800 Włocławek oferując cenę ryczałtową 520 905

zł. Zadanie zostało dofinansowane w kwocie 80 000 zł z Powiatu Staszowskiego.

W ramach zadania wykonano naprawę podwozia, aby zapewnić sprawną i bezpieczną funkcjonalność śmieciarki oraz zamontowano nową zabudowę HD22 marki Balticum Frinab Ecology.



18. Zakup samochodu dla OSP Połaniec

Całkowita wartość zadania 1 200 000 zł, z tego dotacja gminy Połaniec 679 927 zł.



19. Budowa dwóch szaletów miejskich.

W dniu 01.03.2023 r. została podpisana umowa na realizację zadania „Zakup, dostawa oraz montaż toalety publicznej” zlokalizowanej na parkingu przy skrzyżowaniu ulic Wyszyńskiego i Staszowskiej w Połaniecu. Głównym wykonawcą zadania została firma Hamster Polska Sp.z o.o. z siedzibą ul. Pod Hałdą 37B, 44-206 Rybnik oferując cenę ryczałtową 106 518 zł.

W dniu 20.09.2023 r. została podpisana umowa na realizację zadania „Zakup, dostawa oraz montaż toalety publicznej” zlokalizowanej na placu przy ul. S. Czarnieckiego. Głównym wykonawcą zadania została firma Budotechnika z siedzibą ul. Bierawka 2A, 44-145 Piechowice oferując cenę ryczałtową 105 272,01 zł.



20. Budowa monitoringu w Mieście i Gminie Połaniec.

W dniu 10.07.2023 r. została podpisana umowa na realizację zadania „Montaż kamer (2 sztuk) i instalacji monitoringu przy toalecie publicznej ul. Wyszyńskiego – Staszowska w Połańcu”. Głównym wykonawcą zadania została firma Zakład Wykonstwa Robót Elektrycznych, Teletechnicznych i Aotomatyki „ELTECHCOM” Krzysztof Kopeć z siedzibą ul. Zrębińska 27, 28 – 230 Połaniec oferując cenę 11 008,50 zł.

W dniu 13.09.2023 r. została podpisana umowa na realizację zadania „Wykonanie monitoringu na terenie Miasta i Gminy Połaniec (18 sztuk kamer)”. Głównym wykonawcą zadania została firma Zakład Wykonstwa Robót Elektrycznych Teletechnicznych i Automatyki „ELTECHCOM” Krzysztof Kopeć z siedzibą ul. Zrębińska 27, 28 – 230 Połaniec oferując cenę 150 690,77 zł.





Działania zrealizowane w ramach budżetu obywatelskiego w 2023 roku

1. Montaż napisu 3D promującego miasto I Love Połaniec.

W dniu 23.08.2023 r. została podpisana umowa na realizację zadania „Zakup, dostawa oraz montaż napisu 3D promującego miasto I Love Połaniec”. Głównym wykonawcą zadania została firma Bogdan Gorzelski Reklama & Poligrafia z siedzibą ul. Połacowa 14, 17 - 300 Siemiatycze oferując cenę 36 162 zł brutto.

Projekt powstał dzięki inicjatywie mieszkanki Połania Paulinie Juszczyk – Rogowskiej, która zgłosiła powyższe zadania i dzięki głosom mieszkańców został on zrealizowany. Umieszczenie napisu w sercu Połania, pozwoli na reklamę miasta, która będzie widoczna dla osób przejeżdżających drogą krajową przez Połaniec, a dla mieszkańców będzie to dodatkowa atrakcyjna forma w przestrzeni publicznej, dzięki której zyskamy ciekawe i wyjątkowe miejsce.



2. Zakup stołów i krzeseł bankietowych do świetlicy w Zdzieliach Starych.

W dniu 07.03.2023 r. została podpisana umowa na realizację zadania „Zakup 10 sztuk stołów i 60 sztuk krzeseł bankietowych do świetlicy w Zdzieliach Starych”. Głównym wykonawcą zadania została firma APEX z siedzibą ul. Narbutta 24/189, 02 – 541 Warszawa oferując cenę 11 832,60 zł brutto.



3. Zakup eko – kuchni do Przedszkola Publicznego w Połańcu.

W dniu 20.03.2023 r. została podpisana umowa na realizację zadania „Zakup eko – kuchni oraz ławek i stołów do Przedszkola Publicznego w Połańcu”. Głównym wykonawcą zadania została firma Park Edukacyjny INTERAKCJE sp. z o.o. z siedzibą ul. Okrzei 2, 43 – 300 Bielsko – Biała, oferując cenę 11 910,15 zł brutto.

W ramach projektu zakupiono eko - kuchnię – blat wykonany z HPL, stalowa konstrukcja, ocynkowana i malowana proszkowo, 2 zlewy ze stali nierdzewnej z otworami, zestaw miniaturowych naczyń ze stali nierdzewnej. Dodatkowo zakupiono 2 ławki oraz stół z atestem dla dzieci od 3 do 15 lat ze stali malowanej proszkowo. Blat stołu i siedziska wykonane z płyty HDPE lub HPL.



4. Różane patio przy Szkole Podstawowej w Połańcu

W dniu 20.07.2023 r. została podpisana umowa na realizację zadania „Budowa różanego patio przy Szkole Podstawowej w Połańcu”. Głównym wykonawcą zadania została firma Usługi Remontowo – Budowane GIB – POL Jerzy Gibała z siedzibą Gaj Koniemłocki 17, 28 – 200 Staszów oferując cenę 55 000 zł brutto.

W ramach projektu wykonano prace ziemne, wybudowano altanę wraz z utwardzeniem gruntu, wyposażono ją w grill gazowy, tablice motywacyjne oraz krzesła. Obok usytuowana jest piękna rabatka z „Różami Kościuszki”. Zadanie to ma celu stworzenie miejsca na różnorodne spotkania dzieci, młodzieży i dorosłych mieszkańców Połańca, zajęcia integracyjne, „lekcje pod chmurką”, spotkania klasowe, zabawy.



Działania w sołectwach

1. Budowa chodnika w sołectwie Kamieniec.

W dniu 09.11.2023 r. została podpisana umowa na realizację zadania „Utwardzenie terenu – budowa chodnika w miejscowości Kamieniec”. Głównym wykonawcą zadania została firma Przedsiębiorstwo Remontowo – Budowlane Andrzej Pawlak z siedzibą ul. Zrębińska 119, 28 – 230 Połaniec oferując cenę 14 430 zł brutto.

2. Rozbudowa budynku Ochotniczej Straży Pożarnej – wykonanie dokumentacji sołectwo Dzieci Stare.

W dniu 21.04.2023 r. została podpisana umowa na realizację zadania „Opracowanie projektu budowlanego pn. Rozbudowa Strażnicy OSP Dzieci Stare”. Głównym wykonawcą zadania została firma Usługi Budowlano – Projektowe Leszek Zaremba z siedzibą Rynek 17, 28 – 200 Staszów oferując cenę 24 600zł brutto.

3. Zakup działki oraz budowa garażu – sołectwo Tursko Małe oraz Tursko Małe Kolonia.

W dniu 31.05.2023 r. została podpisana umowa na realizację zadania „Zakup działki oraz budowa garażu” z Ochotniczą Strażą Pożarną w Tursku Małym reprezentowaną przez Prezesa na przekazanie dotacji na wskazany cel w kwocie 51 724 zł. Wykorzystano w roku 2023 kwotę 35 551,88 zł.

4. Zakup ławek parkowych sołectwo Łęg.

W dniu 05.09.2023 r. została podpisana umowa na realizację zadania „Zakup ławek parkowych z oparciem bez podłokietników, długość 200 cm, wykonanych z kształtowników 80/40 oraz desek świerkowych o grubości 45 mm, z mocowaniem do podłoża, kolor TIK – 10 sztuk”. Głównym wykonawcą zadania została firma Primaro Grande sp. zo.o. z siedzibą Aleja Solidarności 117/315, 00 – 140 Warszawa oferując cenę 11 733,34zł brutto.

5. Zakup ławek parkowych sołectwo Zrębin.

W dniu 05.09.2023 r. została podpisana umowa na realizację zadania „Zakup ławek parkowych z oparciem bez podłokietników, długość 200 cm, wykonanych z kształtowników 80/40 oraz desek świerkowych o grubości 45 mm, z mocowaniem do podłoża, kolor TIK – 2 sztuk”. Głównym wykonawcą zadania została firma Primaro Grande sp. zo.o. z siedzibą Aleja Solidarności 117/315, 00 – 140 Warszawa oferując cenę 2 346,66 zł brutto.

Inne prace remontowo – konserwacyjne oraz bieżące wykonywane przez pracowników Urzędu

W ramach stworzonych możliwości zarówno technicznych jak i kadrowych, Urząd Miasta ma możliwość i wykonuje prace remontowe, konserwacyjne, pielęgnacyjne, pomocnicze – pomoc mieszkańcom. Prace te wykonywane są głównie na bazie zgłaszanych potrzeb przez mieszkańców, którzy z uwagi na stan zdrowia, na brak możliwości nie mogą ich we własnym zakresie wykonać, a niewykonanie tych czynności powoduje gorsze warunki życia tych mieszkańców. Ponadto pracownicy wykonują szereg remontów bieżących i konserwacji mienia gminnego, ponadto wykonywane są bieżące prace remontowe w jednostkach organizacyjnych gminy oraz na placach zabaw i boiskach.